



Rio de JANEIRO

TRABALHO E

EMPREENDEDORISMO
da MULHER

**Inserção Feminina no Mundo do Trabalho:
uma abordagem a partir de indicadores
selecionados para o Estado do Rio de Janeiro**

REGIÃO SERRANA

Março/2008



Inserção Feminina no Mundo do Trabalho: uma abordagem a partir de indicadores selecionados para o Estado do Rio de Janeiro

REGIÃO SERRANA

Equipe Técnica

Paulo Timm

Superintendente Geral do IBAM

Alexandre Carlos de Albuquerque Santos

Superintendente de Desenvolvimento Econômico e Social – DES/IBAM

Ângela Fontes

*Coordenadora Geral do Programa Rio: Trabalho e Empreendedorismo da Mulher
Área de Desenvolvimento Econômico e Social – DES/IBAM*

Delaine Martins Costa

*Coordenadora do Programa Gênero e Políticas Públicas
Área de Desenvolvimento Econômico e Social – DES/IBAM*

Marina Teixeira

Consultora em Metodologia de Pesquisa – IBAM

Luiz Marcelo Carvano

Consultor em Métodos Quantitativos – IBAM

SUMÁRIO

INTRODUÇÃO	5
O Programa Rio: Trabalho e Empreendedorismo da Mulher	5
Objetivos e Estrutura do Presente Relatório	6
A Cesta de Indicadores na qual se Baseia este Relatório	7
1. UMA BREVE COMPARAÇÃO ENTRE OS MUNICÍPIOS	9
Alterações 1991/2000 segundo o IDHM	9
Situação em relação ao Estado do Rio de Janeiro	13
Comparação entre Municípios em alguns indicadores básicos	19
BOM JARDIM	24
Comentários padronizados	24
CANTAGALO	35
Comentários padronizados	35
CARMO	46
Comentários padronizados	46
CORDEIRO	57
Comentários padronizados	57
DUAS BARRAS	68
Comentários padronizados	68
MACUCO	79
Comentários padronizados	79
NOVA FRIBURGO	90
Comentários padronizados	90
PETRÓPOLIS	101
Comentários padronizados	101
SANTA MARIA MADALENA	112
Comentários padronizados	112

SÃO JOSÉ DO VALE DO RIO PRETO	124
Comentários padronizados	124
SÃO SEBASTIÃO DO ALTO	136
Comentários padronizados	136
SUMIDOURO	148
Comentários padronizados	148
TERESÓPOLIS	159
Comentários padronizados	159
TRAJANO DE MORAIS	170
COMENTÁRIOS PADRONIZADOS	170



Introdução

O Programa Rio: Trabalho e Empreendedorismo da Mulher

Segundo o documento básico do projeto, o Programa tem como objetivo geral:

“alterar de modo significativo a inter-relação presente nos processos de desenvolvimento local e os fatores de vulnerabilidade que incidem sobre a vida das mulheres em geral, e, em particular, das mulheres pobres e extremamente pobres, no que diz respeito à ambiência produtiva, à autonomia econômica e financeira e às posições ocupadas por elas no mercado de trabalho” (IBAM, 2007:2).

O Programa tem atuação prevista para todo o Estado do Rio de Janeiro.

Para desenvolvê-lo, a Secretaria Especial de Políticas para as Mulheres do Governo Federal – SPM, com a concordância do Governo do Estado do Rio de Janeiro, por meio da Secretaria de Estado de Assistência Social e Direitos Humanos do Rio de Janeiro – SEASDH, mobilizou o Serviço de Apoio às Micro Empresas no Estado do Rio de Janeiro – SEBRAE / RJ, a Business Professional Women – BPW Brasil e RJ, a Associação para o Desenvolvimento da Mulher do Rio de Janeiro e o Instituto Brasileiro de Administração Municipal – IBAM, ficando este último responsável pela coordenação geral.

“O Programa tem como prioridade atender a dois públicos específicos, tendo como objetivo final sua integração aos processos de desenvolvimento local:

- mulheres fluminenses com capacidade empreendedora que possam tanto criar negócios novos como desenvolver os existentes;
- mulheres pobres e extremamente pobres, vulneráveis e em situação de risco social, e sua rede familiar.

Considerados os objetivos gerais e específicos pretendidos pelo Programa e a indicação dos dois públicos com características específicas, uma de suas atividades prioritárias será a elaboração de estudo sumário dos dados relativos à inserção feminina no mundo do trabalho fluminense.” (IBAM, 2007:3 e 4)



Respondendo a esse imperativo, o presente relatório organiza e sistematiza as informações levantadas principalmente (mas não somente) no Censo Demográfico do IBGE de 2000 e na Pesquisa Nacional por Amostra de Domicílios (PNAD) 2006, com o objetivo de subsidiar as diversas ações do Programa.

No âmbito do diagnóstico sumário, este estudo insere-se em um conjunto de atividades mais amplo que inclui ainda:

- a elaboração de uma cesta de indicadores municipais para os Municípios nos quais o programa realizou seminários de estímulo ao empreendedorismo com a perspectiva de gênero;
- a elaboração de uma cesta de indicadores para cada um dos 92 Municípios do Estado do Rio de Janeiro e sua apresentação de forma sistematizada, chamando a atenção para os principais pontos de destaque nas áreas cobertas;
- a elaboração de um banco de dados contendo as informações nas quais foram baseados os indicadores.

Objetivos e Estrutura do Presente Relatório

Objetiva-se expor um conjunto de informações municipais e registrar, de forma padronizada, alguns destaques de cada um dos Municípios a partir dos dados. A idéia principal é disponibilizar indicadores de forma simples e de fácil leitura para que o documento seja um instrumento de consulta para o Programa e para todas as pessoas, nele envolvidas ou não, que queiram basear-se em informações estatísticas para estabelecer prioridades e implementar suas ações sociais no nível municipal com mais segurança.

O trabalho está estruturado em uma introdução; uma breve comparação geral dos dados por Município entre si e com as tendências gerais dos indicadores identificadas para o Estado, para a Região Metropolitana do Rio de Janeiro e para as demais Regiões de Governo; e 91 seções municipais inseridas por ordem alfabética. Cada uma delas contém um pequeno resumo padronizado com informações em destaque e a tabela de indicadores propriamente dita para o Estado (como parâmetro de comparação) e para cada Município em particular.

Nas tabelas os indicadores estarão agrupados por temas de forma a facilitar a sua leitura: indicadores demográficos; indicadores de escolaridade; indicadores de trabalho e renda; indicadores de renda familiar per capita; população abaixo da linha da pobreza; indicadores de saúde e indicadores de violência.



Trata-se, portanto, de um documento muito extenso e que se destina à consulta e não à leitura linear. A idéia é que o(a) leitor(a) leia o conteúdo da parte inicial do documento e depois busque diretamente o(os) Município(s) de seu interesse.

A Cesta de Indicadores na qual se Baseia este Relatório

Os indicadores¹ aqui apresentados não se constituem em um sistema integrado mas em um conjunto de informações selecionadas a partir das necessidades do Programa, segundo critérios explicitados a seguir que dão os seus limites e suas potencialidades:

- Considerando a centralidade para o Programa das informações relativas às mulheres, principalmente nos subsistemas de Educação e Trabalho e Renda, estes são os focos principais para a construção dos indicadores. Complementarmente, alguns indicadores tradicionais relativos à saúde e à violência foram incluídos: razão de mortalidade materna por 100 mil nascidos vivos², taxa de mortalidade infantil por 1.000 nascidos vivos³, taxa bruta de mortalidade por 1.000 habitantes⁴ e taxa de homicídios por 100 mil habitantes. Vale lembrar que o próprio DATASUS chama a atenção para as dificuldades que se pode ter com os dados em níveis de desagregação inferiores ao Estado. Por precaução, ainda que todos os dados disponíveis encontrem-se nas tabelas municipais, foram considerados nos textos apenas os dados gerais e não foram destacados nos comentários os resultados próximos de zero.
- Também em função dos interesses específicos do Programa, destaque especial foi dado à população abaixo da linha de pobreza, definida, a exemplo das políticas públicas federais, como sendo aquela que vive com até ½ salário mínimo de renda familiar per capita por mês.

¹ O cálculo dos indicadores não usou refinamentos estatísticos usuais, principalmente no caso dos indicadores demográficos e de saúde selecionados. Como já foi dito, a intenção é identificar tendências e dimensionar situações e não medi-las com precisão.

² Estima a frequência de óbitos femininos, ocorridos até 42 dias após o término da gravidez, atribuídos a causas ligadas à gravidez, ao parto e ao puerpério, em relação ao total de nascidos vivos. O número de nascidos vivos é adotado como uma aproximação do total de mulheres grávidas (www.datasus.gov.br/ acesso em 31 de outubro de 2007).

³ Número de óbitos de menores de um ano de idade, por mil nascidos vivos, na população residente em determinado espaço geográfico, no ano considerado. (www.datasus.gov.br/ acesso em 31 de outubro de 2007).

⁴ Número total de óbitos, por mil habitantes, na população residente em determinado espaço geográfico, no ano considerado. (www.datasus.gov.br/ acesso em 31 de outubro de 2007).

- Além do corte básico por sexo, procurou-se, sempre que possível, cruzar os dados por escolaridade, idade e cor, uma vez que diversos estudos têm apontado os preconceitos de gênero, de cor e o geracional como interferentes importantes no processo de exclusão social no Brasil e como dificultadores do processo de superação da pobreza.
- Considerando a necessidade de disponibilizar os dados de forma desagregada, em um primeiro momento por regiões de Governo e, em um segundo momento, por Município, a fonte básica constituiu-se no Censo Demográfico de 2000 por ser a única pesquisa que permite este nível de desagregação. Vale ressaltar que os indicadores no nível estadual, para garantir a desejável comparabilidade, restringiram-se aos que poderiam ser calculados desagregados para os demais níveis.
- Os cruzamentos por raça/cor levaram em conta somente dois grandes grupos: o de pessoas que se autodeclararam brancas e o do conjunto de pessoas que se autodeclararam pretas e pardas. Isto se deu não apenas em função do critério geral de procurar trabalhar com um número reduzido de cortes, como também pela baixa representatividade estatística dos dados relativos às pessoas que se autodeclararam amarelas e indígenas, quando se trabalha em níveis mais baixos de desagregação.
- Os cruzamentos por posição na ocupação principal levaram em conta somente três grupos: empregados domésticos, empregados em geral e trabalhadores por conta própria e empregadores em conjunto. Isto se deu não apenas em função do critério geral de procurar trabalhar com um número reduzido de cortes, como também pelo caráter residual das demais posições e pelo interesse específico do projeto nas potenciais mulheres empreendedoras que pertenceriam, em princípio, ao grupo das trabalhadoras por conta própria e empregadoras (geralmente muito pequenas empregadoras se considerados o tamanho do negócio e o número de empregados).
- Os cruzamentos por faixa etária levaram em conta quatro faixas baseando-se no Estatuto da Criança e do Adolescente (ECA) e no Estatuto do Idoso. No ECA a infância é definida como até 12 anos incompletos e a adolescência é definida como sendo de 12 a 18 anos. Já o Estatuto do Idoso determina que esta faixa é a partir de 60 anos (ainda que internacionalmente seja 65, o que faz com que no Brasil haja isenções que usam este critério). Assim optou-se por usar as seguintes faixas: até 11 anos – crianças; de 12 a 18 anos – adolescentes; de 19 a 59 anos – adultos; 60 e mais – idosos.

- Ao selecionar os cortes para os cruzamentos, procurou-se privilegiar aqueles que pudessem evidenciar mais claramente as diferenças. Assim, trabalhou-se com cortes extremos. Exemplo disto é o caso da educação: foram utilizadas as categorias “pessoas sem instrução (zero ano de estudo)” e “pessoas com 12 anos ou mais de estudo”. Outro exemplo são as faixas de renda na ocupação principal: foram utilizadas as categorias “até 1 SM” e “mais de 1 SM”, também contemplando o corte da pobreza no nível individual.
- Sempre que possível optou-se por indicadores expressos em valores médios e medianos por serem mais sintéticos e de mais fácil leitura do que classes, principalmente no caso de renda e de anos de estudo.
- Considerando o alto grau de urbanização do Estado do Rio de Janeiro, optou-se por construir os indicadores para a população total, considerando que eles são bastante representativos do conjunto do Estado. Com esta medida simplificadora, não se está diminuindo a importância da área rural do Estado, mais concentrada em algumas regiões do interior, mas apenas atendendo à necessidade de simplificação do trabalho e de seu uso. Trabalhando no nível municipal, neste documento ficará evidente que o Estado possui alguns poucos Municípios que são mais rurais do que urbanos mas tal fato não invalida o critério geral adotado.
- Finalmente, tem-se consciência de que estes “indicadores macro” são úteis para operacionalizar as ações do Programa, mas não servirão para o seu monitoramento e avaliação no curto prazo. A dimensão do Programa e a periodicidade dos levantamentos dos dados utilizados na construção dos indicadores jamais implicariam uma alteração dos seus valores. Assim, para viabilizar o indispensável acompanhamento e avaliação do impacto do Programa, outros instrumentos de pesquisa mais localizados e focados estão sendo utilizados, principalmente junto às beneficiárias diretas das ações.

1. Uma breve comparação entre os Municípios

Alterações 1991/2000 segundo o IDHM

No período 1991/2000, todos os 91 Municípios do Estado do Rio de Janeiro aumentaram o seu IDHM. Assim, tem-se que em 1991 somente Niterói tinha um IDHM igual ou superior a 1,800 (considerado alto) e, em 2000, oito Municípios estão nessa condição. Da mesma forma, 59 Municípios em 1991 tinham IDHM inferior a 0,700 e em 2000 apenas dois estão nesse patamar: Varre-Sai e São Francisco de Itabapoana.



Como pela metodologia de cálculo do IDHM são considerados valores médios aqueles entre 0,500 e 0,799⁵, não há Municípios de IDHM baixo no Rio de Janeiro.

A magnitude e a desigualdade do aumento dos IDHMs no período promoveram alterações significativas no posicionamento dos Municípios na escala construída a partir do IDHM. Comparando a ordenação dos Municípios do Estado do Rio de Janeiro pelo IDHM nas duas datas observa-se que:

- Niterói, Rio de Janeiro e Volta Redonda permaneceram como os três primeiros nas duas datas e nessa ordem.
- Melhoraram sua posição relativa na hierarquia, 63; seis permaneceram na mesma posição que ocupavam e 22 pioraram sua posição na hierarquia.
- O Município que mais melhorou sua posição no ranking foi Armação dos Búzios (passou da 33ª posição para a 11ª), seguido de Vassouras e Cantagalo (tendo ganhado no período 21 e 20 posições, respectivamente). Inversamente, São João da Barra e Angra dos Reis foram os que mais perderam posição no ranking (perdas de 15 e nove posições, respectivamente).

O Gráfico 1 mostra os Municípios melhor posicionados no ranking do IDHM em 2000 e o IDHM que tinham em 1991.

⁵ O Índice de Desenvolvimento Humano foi criado originalmente para medir o nível de desenvolvimento humano dos países a partir de indicadores de educação (alfabetização e taxa de matrícula), longevidade (esperança de vida ao nascer) e renda (PIB per capita). O índice varia de 0 (nenhum desenvolvimento humano) a 1 (desenvolvimento humano total). Países com IDH até 0,499 têm desenvolvimento humano considerado baixo; os países com índices entre 0,500 e 0,799 são considerados de médio desenvolvimento humano; países com IDH maior que 0,800 têm desenvolvimento humano considerado alto. Para aferir o nível de desenvolvimento humano de Municípios as dimensões são as mesmas – educação, longevidade e renda –, mas alguns dos indicadores usados são diferentes. Embora meçam os mesmos fenômenos, os indicadores levados em conta no IDH municipal (IDHM) são mais adequados para avaliar as condições de núcleos sociais menores. <http://www.frigoletto.com.br/GeoEcon/idhmcalt.htm>.

Gráfico 1

Municípios com IDHM igual ou superior a 0,800 em 2000

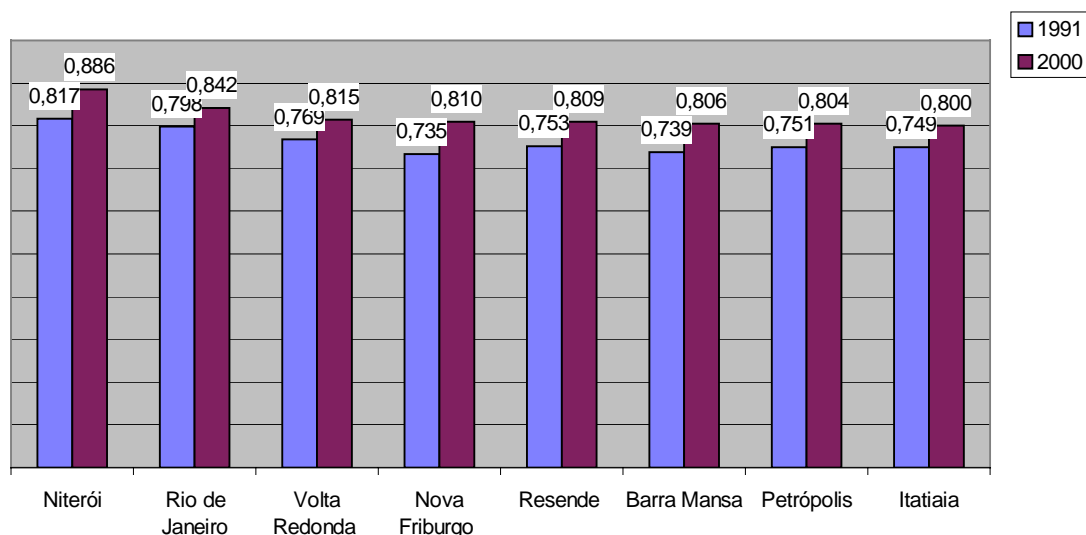

Fonte: Atlas do desenvolvimento humano no Brasil

A observação dos valores do IDHM em 2000 mostra que alguns Municípios que, aparentemente, têm pouco em comum (como, por exemplo, Arraial do Cabo e Teresópolis) compartilham a mesma posição no ranking, como mostra o quadro a seguir:

Quadro 1

Municípios do Estado do Rio de Janeiro segundo seu IDHM em 2000

Municípios	Posição no Ranking	IDHM 2000
Niterói	1	0,886
Rio de Janeiro	2	0,842
Volta Redonda	3	0,815
Nova Friburgo	4	0,810
Resende	5	0,809
Barra Mansa	6	0,806
Petrópolis	7	0,804
Itatiaia	8	0,800
Pinheiral	9	0,796
Iguaba Grande	9	0,796
Cabo Frio	10	0,792
Quatis	11	0,791
Armação dos Búzios	11	0,791

Municípios	Posição no Ranking	IDHM 2000
------------	--------------------	-----------

Macaé	12	0,790
Arraial do Cabo	12	0,790
Mangaratiba	12	0,790
Teresópolis	12	0,790
Cordeiro	13	0,789
Nilópolis	14	0,788
Itaperuna	15	0,787
Maricá	16	0,786
Três Rios	17	0,782
São Gonçalo	17	0,782
Barra do Piraí	18	0,781
Casimiro de Abreu	18	0,781
Vassouras	18	0,781
São Pedro da Aldeia	19	0,780
Cantagalo	20	0,779
Parati	21	0,777
Miguel Pereira	21	0,777
Valença	22	0,776
Piraí	22	0,776
Mendes	23	0,775
Rio das Ostras	23	0,775
São João de Meriti	24	0,774
Angra dos Reis	25	0,772
Rio Bonito	25	0,772
Paraíba do Sul	26	0,771
Itaocara	26	0,771
Paracambi	26	0,771
Macuco	27	0,769
Itaguaí	28	0,768
Areal	29	0,765
Carmo	30	0,763
Nova Iguaçu	31	0,762
Saquarema	31	0,762
Seropédica	32	0,759
Aperibé	33	0,756
Araruama	33	0,756
Santo Antônio de Pádua	34	0,754
Duque de Caxias	35	0,753
Comendador Levy Gasparian	35	0,753
Engenheiro Paulo de Frontin	35	0,753
Campos dos Goytacazes	36	0,752
Cachoeiras de Macacu	36	0,752
Magé	37	0,746
Bom Jesus do Itabapoana	37	0,746
Porto Real	38	0,743
Belford Roxo	39	0,742
Sapucaia	39	0,742
Municípios	Posição no Ranking	IDHM 2000

São Fidélis	40	0,741
Carapebus	41	0,740
Rio das Flores	42	0,739
Guapimirim	42	0,739
Conceição de Macabu	43	0,738
Rio Claro	44	0,737
Itaboraí	44	0,737
Natividade	45	0,736
Santa Maria Madalena	46	0,734
Miracema	47	0,733
Cambuci	47	0,733
Bom Jardim	47	0,733
Queimados	48	0,732
Quissamã	48	0,732
Silva Jardim	49	0,731
Porciúncula	50	0,730
Italva	51	0,724
Japeri	51	0,724
São João da Barra	52	0,723
Trajano de Moraes	52	0,723
São Sebastião do Alto	52	0,723
Tanguá	53	0,722
São José do Vale do Rio Preto	54	0,720
Paty do Alferes	55	0,718
São José de Ubá	55	0,718
Sumidouro	56	0,712
Duas Barras	56	0,712
Laje do Muriaé	57	0,710
Cardoso Moreira	58	0,706
São Francisco de Itabapoana	59	0,688
Varre-Sai	60	0,679

Fonte: Atlas do desenvolvimento humano no Brasil

O IDH do Estado do Rio de Janeiro, em 2000, encontrava-se acima do nacional: 0,807 e 0,766, respectivamente. Na hierarquização regional segundo o IDH, o Estado ocupa a segunda posição na região Sudeste, logo após São Paulo (0,820).

Somente os Municípios de Niterói, do Rio de Janeiro, de Volta Redonda, de Nova Friburgo e de Resende possuíam em 2000 IDHM superior ao do Estado.

Situação em relação ao Estado do Rio de Janeiro

Tomando as principais características apontadas pelos indicadores nos níveis de desagregação focados no relatório “Inserção Feminina no Mundo do Trabalho: uma abordagem a partir de indicadores selecionados para o Estado do Rio de Janeiro”



como pano de fundo para a leitura dos indicadores municipais, constata-se que, como ocorrera nos níveis de desagregação lá analisados – Estado, Região Metropolitana do Rio de Janeiro e demais regiões de Governo – também no nível municipal, circunscrevendo os resultados ao mundo feminino, as diferenças favoráveis beneficiavam as mulheres mais instruídas, as brancas, as que se inserem no mercado de trabalho na posição de empregadas e as que ganhavam mais de 1 SM na ocupação principal. Vale destacar que o maior diferencial sempre é aquele decorrente do nível de escolaridade da mulher.

Da mesma forma, considerando o universo de homens e mulheres, os indicadores de participação na população ocupada, de renda da ocupação principal e de participação na família como pessoa de referência mostram uma situação melhor para os homens do que para as mulheres. Inversamente, os indicadores de escolaridade, a taxa bruta de mortalidade e a taxa de homicídios, mostram resultados mais favoráveis para as mulheres.

Focando nas características demográficas, ainda que se encontrem os mesmos destaques apontados para o Estado, há nuances quando se considera os diversos Municípios:

- embora haja predominância de população urbana na maioria dos Municípios, existem alguns nos quais a população rural ainda é majoritária;
- o mesmo vale para a existência de maior participação das mulheres na população total dos Municípios pois ainda que esta seja a tendência geral, há exceções. Vale dizer que, na maioria dos Municípios onde há predominância masculina na população, é significativa a proporção de população rural na população total;
- a ordenação etária da população feminina se dá no sentido do predomínio de adultos, seguidos pelas crianças, pelos adolescentes e pelos idosos;
- há proximidade entre as proporções das mulheres que se autodeclararam brancas e das que se autodeclararam pretas e pardas, com ligeira predominância das brancas, com exceção de alguns Municípios nos quais observa-se o inverso;
- há predominância absoluta de mulheres que ocupam a posição de cônjuge na família.

Atentando-se para os valores dos indicadores, vê-se que são muito variáveis quando comparados à média estadual situando-se acima ou abaixo dela segundo o indicador e segundo o Município, como será destacado ao longo deste documento. O quadro

que se segue mostra as tendências gerais de comportamento dos indicadores em relação à média estadual e não apresenta alterações com relação ao que foi verificado para as regiões do Governo.

Quadro 2

Resumo das tendências gerais do comportamento dos indicadores municipais em relação à média estadual – 2000

Indicadores com valores municipais em geral <i>maiores</i> que os do Estado	Nº de Municípios acima
Número médio de filhos por mulher	87
Participação da população pobre na população total	79
Proporção de mulheres cônjuges no total de cônjuges	76
Proporção de mulheres empregadas domésticas	72
Taxa de mortalidade infantil por 1.000 nascidos vivos	61
Indicadores com valores municipais em geral <i>menores</i> que o do Estado	Nº de Municípios abaixo
Medianas ⁶ de renda na ocupação principal	89
Média da renda domiciliar <i>per capita</i>	89
Proporção de mulheres na população total	88
Número médio de anos de estudo das mulheres	87
Proporção de mulheres chefes de família no total de chefes de família	86
Proporção de mulheres ocupadas na população ocupada	82
Participação de mulheres pretas e pardas na população preta e parda	81
Participação de mulheres brancas na população branca	81
Taxa de homicídios por 100 mil habitantes	76
Grau de urbanização	74
Proporção de mulheres que trabalham por conta própria ou como empregadoras	71
Taxa bruta de mortalidade por 1.000 habitantes	68
Proporção de mulheres empregadas	63
Proporção de mulheres no total de pessoas ocupadas que ganham até 1 SM na ocupação principal	62
Envelhecimento da população	62
Indicadores com valores sem tendência definida em relação ao Estado*	Nº de Municípios acima
Razão de mortalidade materna por 100 mil nascidos vivos	38

*A classificação deveu-se ao fato de que existem muitos Municípios sem a informação ou com valores muito próximos de zero.

⁶ Mediana é o valor que divide a distribuição ao meio.

O Quadro 3 reúne os Municípios que obtiveram valores extremos em cada um dos indicadores e mostra uma dispersão significativa: somente Niterói e São Francisco de Itabapoana concentram vários destaques, em geral positivos, no caso de Niterói, e negativos, no caso de São Francisco de Itabapoana.

Quadro 3

Municípios que se destacaram por assumirem valores extremos nos indicadores – 2000

Município	Indicador	Valor
Armação dos Búzios	Menor proporção de mulheres cônjuges no total de cônjuges	87,9%
Armação dos Búzios	Menor proporção de mulheres idosas na população total	5,7%
Armação dos Búzios Arraial do Cabo Belford Roxo Iguaba Grande Japeri Nilópolis Niterói Nova Iguaçu Queimados Rio de Janeiro São Gonçalo São João do Meriti Volta Redonda	Maior proporção de população urbana	100% cada
Bom Jesus de Itabapoana Cardoso Moreira Carmo Itaocara Laje do Muriaé Miracema Natividade Porciúncula Rio das Flores Santa Maria Madalena Santo Antônio de Pádua São Fidélis São Francisco de Itabapoana São José de Ubá São José do Vale do Rio Preto São Sebastião do Alto Sumidouro Trajano de Moraes Varre e Sai	Menor mediana de renda das mulheres	R\$ 242,73
Cabo Frio	Maior taxa de homicídios por 100 mil habitantes	75,15

Município	Indicador	Valor
Cardoso Moreira	Menor proporção de mulheres idosas pobres	47,0%
Duas Barras	Maior taxa de mortalidade infantil por 1.000 nascidos vivos	38,11
Duas Barras	Menor proporção de mulheres na população branca	48,0%
Iguaba Grande	Maior razão de mortalidade materna por 100 mil nascidos vivos	309,60
Itaguaí	Menor razão de mortalidade materna por 100 mil nascidos vivos	18,66
Italva	Maior proporção de mulheres cônjuges no total de cônjuges	98,7%
Japeri	Maior proporção de mulheres empregadas domésticas	47,7%
Japeri	Menor proporção de mulheres empregadas	35,7%
Macuco	Maior proporção de mulheres empregadas	76,3%
Macuco	Menor participação na população total do Estado	0,03%
Mendes	Maior proporção de mulheres na população branca	54,7%
Miguel Pereira	Maior proporção de mulheres na população preta e parda	52,5%
Natividade	Menor taxa de homicídios por 100 mil habitantes	2,20
Niterói	Maior mediana de renda das mulheres	R\$ 707,29
Niterói	Maior mediana de renda média domiciliar <i>per capita</i> das mulheres	R\$ 1.271,46
Niterói	Maior número de anos de estudo por mulher	7,87
Niterói	Maior proporção de mulheres idosas na população total	13,8%
Niterói	Maior proporção de mulheres idosas pobres	61,0%
Niterói	Maior proporção de mulheres na população total	53,4%
Niterói	Menor número de filhos por mulher	2,32
Niterói	Menor proporção de mulheres pobres na população total	14,8%

Município	Indicador	Valor
Rio das Ostras	Menor taxa bruta de mortalidade por 1.000 habitantes	4,85
Rio de Janeiro	Maior participação na população total do Estado	40,70%
Rio de Janeiro	Maior proporção de mulheres chefes de família no total de chefes de família	36,1%
São Francisco de Itabapoana	Maior número de filhos por mulher	3,64
São Francisco Itabapoana	Maior proporção de mulheres pobres na população total	66,7%
São Francisco Itabapoana	Menor mediana de renda média domiciliar <i>per capita</i> das mulheres	R\$ 227,13
São Francisco Itabapoana	Menor número de anos de estudo por mulher	3,30
São José do Ubá	Menor proporção de mulheres chefes de família no total de chefes de família	13,1%
São José do Ubá	Menor proporção de mulheres na população preta e parda	44,4%
São José do Vale do Rio Preto	Maior diferencial entre rendas medianas de homens e mulheres	Mulheres ganham 50% do que ganham os homens
São José do Vale do Rio Preto	Menor proporção de mulheres ocupadas na população ocupada	27,3%
Saquarema	Maior proporção de mulheres que trabalham por conta própria ou como empregadoras	24,4%
Sumidouro	Maior proporção de população rural	83,5%
Sumidouro	Menor proporção de mulheres empregadas domésticas	8,8%
Tanguá	Menor taxa de mortalidade infantil por 1.000 nascidos vivos	10,78
Trajano de Moraes e Varre-sai	Menor diferencial entre rendas medianas de homens e mulheres	Mulheres ganham o mesmo que ganham os homens
Varre-sai	Menor proporção de mulheres que trabalham por conta própria ou como empregadoras na população ocupada	5,4%
Vassouras	Maior taxa bruta de mortalidade por 1000 habitantes	9,14

Comparação entre Municípios em alguns indicadores básicos

Em função de algumas prioridades do Programa e/ou da relevância de alguns resultados, são destacadas a seguir algumas informações para o conjunto dos Municípios em temas selecionados.

Educação

Escolhido por constituir-se o principal produtor de diferenças sociais relevantes. O número médio de filhos por mulher, a probabilidade de mães morrerem por razões ligadas ao parto e ao puerpério e de crianças virem a falecer durante o primeiro ano de vida e a possibilidade de obter melhor inserção no mercado de trabalho são alguns dos fatores diretamente influenciados pela educação da mulher. Assim, uma política educacional de base é indispensável para qualquer projeto de melhoria das condições femininas no longo prazo.

Com o objetivo de fornecer subsídios sobre que localidades priorizar para a eventual implantação de política desta natureza (que precisam vir a ser universais), destaca-se que nem Niterói, o Município que apresentou o melhor desempenho nos indicadores selecionados, atingiu a meta básica de oito anos de estudo por mulher, correspondente ao ensino fundamental completo. O Quadro 4 mostra a distribuição dos Municípios segundo o número médio de anos de estudo das mulheres.

Quadro 4

Municípios segundo número médio de anos de estudo das mulheres – 2000

Média de anos de estudo das mulheres	Municípios⁷
7,00 a 7,87	Niterói
6,00 a 6,09 anos de estudo	Nilópolis; Rio de Janeiro e Volta Redonda
5,00 a 5,99 anos de estudo	Armação dos Búzios; Arraial do Cabo; Barra do Piraí; Barra Mansa; Bom Jesus do Itabapoana; Cabo Frio; Campos dos Goytacazes; Casimiro de Abreu; Conceição de Macabu; Cordeiro; Iguaba Grande; Itaperuna; Itatiaia; Macaé; Macuco; Mangaratiba; Maricá; Mendes; Miguel Pereira; Miracema; Natividade; Nova Friburgo; Nova Iguaçu; Paraíba do Sul; Petrópolis; Pinheiral; Resende; Rio das Ostras; São Gonçalo; São João de Meriti; Teresópolis; Três Rios; Valença e Vassouras

⁷ Dentro de cada categoria os Municípios estão ordenados por ordem alfabética para facilitar a busca.

Média de anos de estudo das mulheres	Municípios⁸
4,00 a 4,99 anos de estudo	Angra dos Reis; Aperibé; Araruama; Areal; Belford Roxo; Bom Jardim; Cachoeiras de Macacu; Cambuci; Cantagalo; Carapebus; Carmo; Comendador Levy Gasparian; Duas Barras; Duque de Caxias; Engenheiro Paulo de Frontin; Guapimirim; Itaboraí; Itaguaí; Italva; Itaocara; Japeri; Laje do Muriaé; Magé; Paracambi ; Paraty; Paty do Alferes; Piraí; Porciúncula; Porto Real; Quatis; Queimados; Quissamã; Rio Bonito; Rio Claro; Rio das Flores; Santa Maria Madalena; Santo Antônio de Pádua; São Fidélis; São João da Barra; São Pedro da Aldeia; São Sebastião do Alto; Sapucaia; Saquarema e Seropédica
3,30 a 3,99 anos de estudo	Cardoso Moreira; São Francisco de Itabapoana; São José de Ubá; São José do Vale Do Rio Preto; Silva Jardim; Sumidouro; Tanguá; Trajano de Moraes e Varre-Sai

Trabalho e renda

Em função da centralidade do tema para o Programa em pauta, destaca-se que:

- A proporção de mulheres na população ocupada vem crescendo ao longo do tempo e, na maioria dos Municípios do Estado do Rio de Janeiro situava-se, em 2000, entre 30% e 39%. São os seguintes os Municípios que se achavam acima e abaixo desta proporção:
 - ❖ Acima de 40%: Niterói, Rio de Janeiro, Nova Friburgo, Cordeiro e Nilópolis.
 - ❖ Abaixo de 30%: Cardoso Moreira, Rio Claro, Quissamã, São Francisco de Itabapoana, São José de Ubá e São José do Vale do Rio Preto.
- A principal forma de inserção da mulher no mercado de trabalho é como empregada, seguida das empregadas domésticas e das que trabalham por conta própria ou como empregadoras. Como o público-alvo do Programa são as mulheres empreendedoras em potencial, destaca-se que a maioria dos Municípios do Estado tem proporções entre 10% e 19% nesta condição. São os seguintes os Municípios que estão acima e abaixo desta proporção:

⁸ Dentro de cada categoria os Municípios estão ordenados por ordem alfabética para facilitar a busca.

- ❖ Acima de 20%: Teresópolis; Cabo Frio; Maricá; Petrópolis; Três Rios; Rio das Ostras; São José de Ubá; Sapucaia; Itaguaí; Niterói; Seropédica; Rio de Janeiro; Volta Redonda; Areal; Miguel Pereira; Armação dos Búzios; Sumidouro; São João da Barra e Nova Iguaçu.
 - ❖ Abaixo de 10%: Rio Claro, Trajano de Moraes e Varre-Sai.
- A mediana de rendimento das mulheres na sua ocupação principal é bastante baixa e, na maioria dos Municípios do Estado, situava-se em 2000⁹ entre R\$ 300,00 e R\$ 499,00. São os seguintes os Municípios que estão acima e abaixo deste valor mediano:
- ❖ Acima de R\$ 499,00: Niterói e Rio de Janeiro;
 - ❖ Abaixo de R\$ 300,00: Engenheiro Paulo de Frontin; Cambuci; São João da Barra; Duas Barras; Italva; Paraíba do Sul; Porto Real; Saquarema; Aperibé; Paty do Alferes; Comendador Levy Gasparian; Trajano de Moraes; Varre-Sai; São José de Ubá; São Sebastião do Alto; Porciúncula; Laje do Muriaé; Natividade; Rio das Flores; São Francisco de Itabapoana; Cardoso Moreira; Miracema; São Fidélis; Itaocara; Santa Maria Madalena; Bom Jesus do Itabapoana; Sumidouro; Carmo; Santo Antônio de Pádua; São José do Vale do Rio Preto.
- O pagamento diferenciado para homens e mulheres no mercado de trabalho continua vigorando e os diferenciais entre as medianas do rendimento da ocupação principal situavam-se, em 2000, entre 60% e 79,99% na maioria dos Municípios do Estado. Vale chamar a atenção para o fato de que, algumas vezes, rendimentos menos diferenciados dizem apenas de salários muito baixos, regulados pela legislação do mínimo. São os seguintes os Municípios que apresentam os maiores e menores diferenciais:
- ❖ Mulheres ganhando mais de 80% do que ganham os homens: Trajano de Moraes; Varre-Sai; São José de Ubá; São Sebastião do Alto; Cambuci; Porciúncula e Casimiro de Abreu.
 - ❖ Mulheres ganhando entre 50% e 59,99% do que ganham os homens: Porto Real; Saquarema; Arraial do Cabo; Iguaba Grande; Resende; Barra do Piraí; São Pedro da Aldeia; Volta Redonda; Barra Mansa e São José do Vale do Rio Preto.

⁹ Valores deflacionados a partir de parâmetros de 2006.



Violência

Tema que constitui hoje a principal preocupação das populações urbanas segundo destaque diário da mídia. O indicador de número de homicídios por 100 mil habitantes revela uma desastrosa diferença entre homens e mulheres mostrando que o mundo masculino está inserido na assim chamada “guerra urbana” de maneira exponencial.

Muitos Estados brasileiros estão voltados para a construção e implementação de políticas alternativas de redução da violência utilizando métodos alternativos de solução de conflitos que mexem com valores sociais arraigados e com a cultura do litígio. Para subsidiar possíveis políticas de segurança cidadã, lista-se a seguir os Municípios que têm taxa de homicídio superior a 100 por 100 mil habitantes, ordenados da maior para a menor taxa: Cabo Frio; Belford Roxo; Rio das Ostras; Itaboraí; Queimados; Nilópolis; Duque de Caxias; São João de Meriti; Nova Iguaçu; Carapebus; Macaé e Seropédica.

Pobreza

Ainda que diversos estudos venham chamando atenção para a redução da pobreza no Brasil¹⁰ e também no Estado do Rio de Janeiro, ela ainda atinge as mulheres de forma especial, principalmente as idosas.

O Gráfico 2 mostra os dez Municípios com menor proporção de população pobre na população total e o Gráfico 3 mostra os dez Municípios com a maior proporção, ordenados segundo a participação de sua população pobre no total da população.

¹⁰ Ver por exemplo IPEA (2006).

Gráfico 2

Municípios com menor proporção de população pobre (2000)



Gráfico 3

Municípios com maior proporção de população pobre (2000)

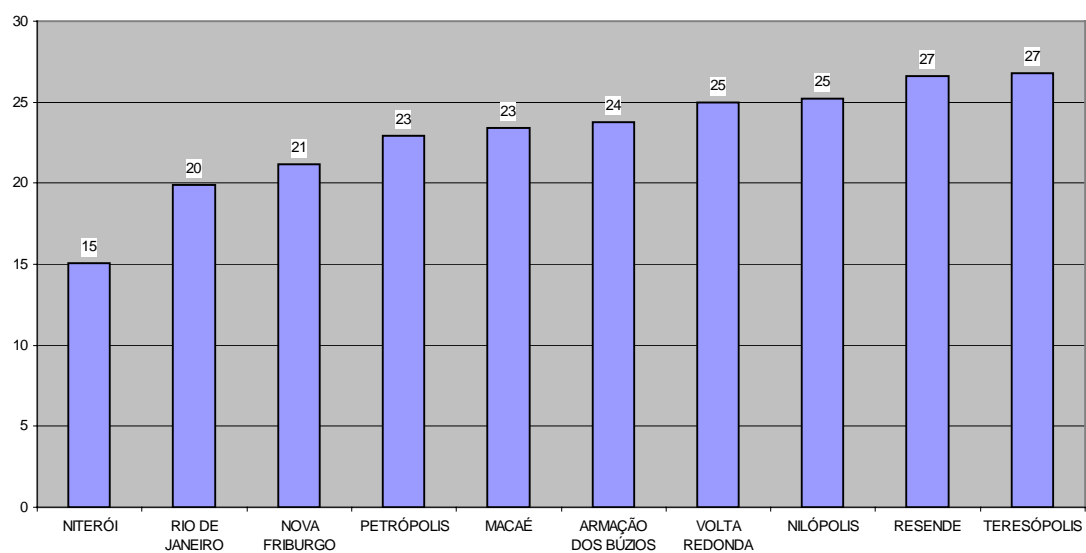
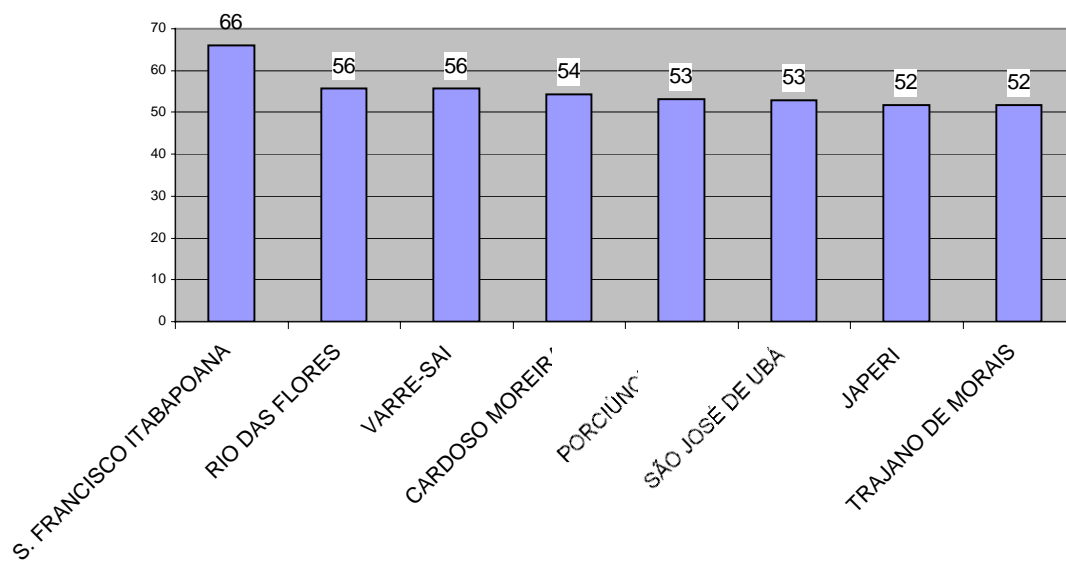

Bom Jardim

Comentários padronizados

O Município de Bom Jardim, pertencente à Região Serrana, graças ao IDHM de 0,733 ocupava em 2000 a 47ª posição entre os Municípios do Estado do Rio de Janeiro no *ranking* construído com base nesse indicador. Sua participação na população do Estado era de 0,16%.

Nesse Município há perfeito equilíbrio entre a população urbana e a rural (50% de cada); há predomínio masculino na população (51%); a distribuição etária da população feminina é semelhante à do Estado com uma maioria adulta, seguida pelas crianças e pelos adolescentes e finalmente pelas idosas (10%), bem próxima da média estadual.

As mulheres do Município representam 97% das pessoas que ocupam a posição de cônjuge em suas famílias, ainda que 21% do total de pessoas de referência nas suas famílias sejam mulheres; têm em média 2,97 filhos, 4,28 anos de estudo e representam 32% da população ocupada, a maior parte na condição de empregadas (55%); ganhavam em 2000 em mediana R\$ 321,49 em sua ocupação principal, significando 67% do que ganhavam os homens; sua renda domiciliar média *per capita* era de R\$ 405,03; a proporção de mulheres pobres na população total era de 37,5%.

Não se dispõe dos dados de mortalidade materna e, em 2000, a taxa de mortalidade infantil mostrava que em cada 1.000 nascidos vivos, 19,64 vinham a falecer no primeiro ano de vida, sendo as chances de isso ocorrer muito maiores para aqueles cujas mães não tinham instrução. A taxa bruta de mortalidade era de 6,96 por mil habitantes, inferior à do Estado e diferenciada entre homens e mulheres. O mesmo ocorre, ainda com mais intensidade, com a taxa de homicídios total por 100 mil habitantes, que era em média de 10,30, sendo de 17,38 entre os homens e de 2,99 entre as mulheres.

Dados em 2000

Indicadores	ESTADO	BOM JARDIM
DEMOGRAFIA		
População Total (números absolutos)	14.392.106	22.651
Por sexo		
Proporção de homens	47,9%	50,8%
Proporção de mulheres	52,1%	49,2%
Por situação do domicílio		
Proporção da população urbana na população total	96,0%	50,0%
Proporção da população rural na população total	4,0%	50,0%
Por faixa etária		
Proporção de mulheres até 11 anos	20,1%	21,1%
Proporção de mulheres de 12 a 18 anos	12,3%	13,4%
Proporção de mulheres de 19 a 59 anos	56,9%	55,3%
Proporção de mulheres de 60 anos	10,7%	10,2%
Por raça/cor		
Proporção de mulheres na população branca	53,1%	49,4%
Proporção de mulheres na população de pardos e pretos	50,8%	47,7%
Nº médio de filhos por mulher		
Nº médio de filhos por mulher	2,56	2,97
Por raça/cor		
Nº médio de filhos de mulheres brancas	2,44	2,97
Nº médio de filhos de mulheres pardas e pretas	2,71	3,00
Por renda da ocupação principal		
Nº médio de filhos de mulheres que ganham até 1 SM	2,61	2,77
Nº médio de filhos de mulheres que ganham mais de 1 SM	2,10	2,09
Por escolaridade		
Nº médio de filhos de mulheres sem instrução (0 ano estudo)	4,17	4,51
Nº médio de filhos de mulheres com 12 anos e mais de estudo	1,84	1,74

Indicadores	ESTADO	BOM JARDIM
DEMOGRAFIA		
Por posição na ocupação		
Nº médio de filhos de mulheres trabalhadoras domésticas	2,63	2,49
Nº médio de filhos de mulheres empregadas	1,99	2,19
Nº médio de filhos de mulheres que trabalham por conta própria e empregadoras	2,30	2,18
Posição na família		
Proporção de mulheres chefes de família no total de chefes	32,2%	20,8%
Proporção de mulheres cônjuges no total de cônjuges	91,5%	96,8%
EDUCAÇÃO		
Nº médio de anos de estudo		
Nº médio de anos de estudo dos homens	5,78	3,86
Nº médio de anos de estudo das mulheres	5,92	4,28
Por raça/cor		
Nº médio de anos de estudo dos homens brancos	6,53	4,06
Nº médio de anos de estudo dos homens pardos e pretos	4,91	2,95
Nº médio de anos de estudo das mulheres brancas	6,66	4,54
Nº médio de anos de estudo das mulheres pardas e pretas	4,99	2,96
Por renda da ocupação principal		
Nº médio de anos de estudo dos homens que ganham até 1 SM	5,25	3,16
Nº médio de anos de estudo dos homens que ganham mais de 1 SM	8,15	5,40
Nº médio de anos de estudo das mulheres que ganham até 1 SM	5,92	3,95
Nº médio de anos de estudo das mulheres que ganham mais do que 1 SM	9,44	8,39

Indicadores	ESTADO	BOM JARDIM
EDUCAÇÃO		
Por posição na ocupação		
Nº médio de anos de estudo dos homens trabalhadores domésticos	3,94	2,21
Nº médio de anos de estudo das mulheres trabalhadoras domésticas	4,79	3,59
Nº médio de anos de estudo dos homens empregados	7,96	4,75
Nº médio de anos de estudo das mulheres empregadas	10,04	8,18
Nº médio de anos de estudo dos homens que trabalham por conta própria e empregadores	7,66	5,64
Nº médio de anos de estudo das mulheres que trabalham por conta própria e empregadoras	8,66	7,98
TRABALHO E RENDA		
Homens ocupados (Nº absoluto)	3.223.903	6.179
Mulheres ocupadas (Nº absoluto)	2.110.069	2.866
Proporção de mulheres ocupadas na população total	14,7%	12,7%
Proporção de homens ocupados na população total	22,4%	27,3%
Proporção de mulheres ocupadas na população ocupada	39,6%	31,7%
Proporção de homens ocupados na população ocupada	60,4%	68,3%
Posição na ocupação principal		
Proporção de mulheres trabalhadoras domésticas no total de mulheres ocupadas	20,6%	26,9%
Proporção de mulheres empregadas no total de mulheres ocupadas	57,5%	55,0%
Proporção de mulheres que trabalham por conta própria e empregadoras no total de mulheres ocupadas	19,9%	13,5%
Proporção de mulheres trabalhadoras domésticas no total de trabalhadores domésticos	89,9%	74,7%
Proporção de mulheres empregadas no total de empregados	36,2%	29,2%
Proporção de mulheres que trabalham por conta própria e empregadoras no total de conta própria e empregadores	32,1%	17,0%

Indicadores	ESTADO	BOM JARDIM
TRABALHO E RENDA		
Faixas de renda da ocupação principal (deflacionada com base em 2006)		
Proporção de mulheres sobre o total de pessoas ocupadas que ganham até 1 SM	53,7%	42,6%
Proporção de mulheres sobre o total de pessoas ocupadas que ganham mais de 1 SM	37,0%	27,6%
Proporção de mulheres ocupadas que ganha até 1 SM, sobre o total de mulheres ocupadas	21,0%	36,6%
Proporção de mulheres ocupadas que ganha mais de 1 SM, sobre o total de mulheres ocupadas	79,0%	63,4%
Média da renda da ocupação principal		
Média da renda das mulheres na ocupação principal	R\$ 899,21	R\$ 484,26
Média da renda dos homens na ocupação principal	R\$ 1.356,01	R\$ 718,74
Mediana da renda da ocupação principal		
Mediana da renda das mulheres na ocupação principal	R\$ 482,24	R\$ 321,49
Mediana da renda dos homens na ocupação principal	R\$ 659,06	R\$ 482,24
Média da renda da ocupação principal e raça/cor		
Média da renda da ocupação principal das mulheres brancas	R\$ 1.145,87	R\$ 515,04
Média da renda da ocupação principal das mulheres pardas e pretas	R\$ 575,12	R\$ 299,11
Média da renda da ocupação principal dos homens brancos	R\$ 1.760,09	R\$ 765,55
Média da renda da ocupação principal dos homens pardos e pretos	R\$ 857,16	R\$ 519,76
Mediana da renda da ocupação principal e raça/cor		
Mediana da renda da ocupação principal das mulheres brancas	R\$ 562,61	R\$ 353,64
Mediana da renda da ocupação principal das mulheres pardas e pretas	R\$ 401,87	R\$ 242,73
Mediana da renda da ocupação principal dos homens brancos	R\$ 803,73	R\$ 482,24
Mediana da renda da ocupação principal dos homens pardos e pretos	R\$ 562,61	R\$ 385,79

Indicadores	ESTADO	BOM JARDIM
TRABALHO E RENDA		
Média da renda da ocupação principal e faixa etária		
Média da renda da ocupação principal das mulheres até 11 anos	R\$ 258,69	.
Média da renda da ocupação principal das mulheres de 12 a 18 anos	R\$ 277,38	R\$ 252,33
Média da renda da ocupação principal das mulheres de 19 a 59 anos	R\$ 925,41	R\$ 504,02
Média da renda da ocupação principal das mulheres de 60 anos e mais	R\$ 925,82	R\$ 353,52
Média da renda da ocupação principal dos homens 11 anos	R\$ 181,12	R\$ 211,01
Média da renda da ocupação principal dos homens de 12 a 18 anos	R\$ 300,58	R\$ 234,40
Média da renda da ocupação principal dos homens de 19 a 59 anos	R\$ 1.375,01	R\$ 755,30
Média da renda da ocupação principal dos homens de 60 anos e mais	R\$ 1.932,82	R\$ 740,76
Mediana da renda da ocupação principal e faixa etária		
Mediana da renda da ocupação principal das mulheres até 11 anos	R\$ 80,37	.
Mediana da renda da ocupação principal das mulheres de 12 a 18 anos	R\$ 242,73	R\$ 225,05
Mediana da renda da ocupação principal das mulheres de 19 a 59 anos	R\$ 482,24	R\$ 353,64
Mediana da renda da ocupação principal das mulheres de 60 anos e mais	R\$ 417,94	R\$ 96,45
Mediana da renda da ocupação principal dos homens 11 anos	R\$ 64,30	R\$ 196,11
Mediana da renda da ocupação principal dos homens de 12 a 18 anos	R\$ 242,73	R\$ 242,73
Mediana da renda da ocupação principal dos homens de 19 a 59 anos	R\$ 723,36	R\$ 482,24
Mediana da renda da ocupação principal dos homens de 60 anos e mais	R\$ 723,36	R\$ 257,20

Indicadores	ESTADO	BOM JARDIM
TRABALHO E RENDA		
Média da renda da ocupação principal e escolaridade		
Média da renda da ocupação principal das mulheres sem instrução (0 ano estudo)	R\$ 386,80	R\$ 244,84
Média da renda da ocupação principal das mulheres com 12 anos estudo e mais	R\$ 2.144,83	R\$ 1.018,92
Média da renda da ocupação principal dos homens sem instrução (0 ano estudo)	R\$ 550,70	R\$ 357,96
Média da renda da ocupação principal dos homens com 12 anos estudo e mais	R\$ 3.912,87	R\$ 1.743,96
Mediana da renda da ocupação principal e escolaridade		
Mediana da renda da ocupação principal das mulheres sem instrução (0 ano estudo)	R\$ 257,20	R\$ 242,73
Mediana da renda da ocupação principal das mulheres com 12 anos estudo e mais	R\$ 1.446,72	R\$ 803,73
Mediana da renda da ocupação principal dos homens sem instrução (0 ano estudo)	R\$ 401,87	R\$ 305,42
Mediana da renda da ocupação principal dos homens com 12 anos estudo e mais	R\$ 2.411,20	R\$ 1.446,72
Média da renda da ocupação principal e posição na ocupação		
Média da renda da ocupação principal das mulheres trabalhadoras domésticas	R\$ 365,60	R\$ 273,04
Média da renda da ocupação principal das mulheres empregadas	R\$ 1.004,60	R\$ 556,23
Média da renda da ocupação principal das mulheres que trabalham por conta própria e empregadoras	R\$ 1.236,49	R\$ 777,32
Média da renda da ocupação principal dos homens trabalhadores domésticos	R\$ 425,39	R\$ 330,49
Média da renda da ocupação principal dos homens empregados	R\$ 1.184,59	R\$ 558,15
Média da renda da ocupação principal dos homens que trabalham por conta própria e empregadores	R\$ 1.871,82	R\$ 1.160,16

Indicadores	ESTADO	BOM JARDIM
TRABALHO E RENDA		
Mediana da renda da ocupação principal e posição na ocupação		
Mediana da renda da ocupação principal das mulheres trabalhadoras domésticas	R\$ 321,49	R\$ 242,73
Mediana da renda da ocupação principal das mulheres empregadas	R\$ 562,61	R\$ 434,02
Mediana da renda da ocupação principal das mulheres que trabalham por conta própria e empregadoras	R\$ 485,46	R\$ 401,87
Mediana da renda da ocupação principal dos homens trabalhadores domésticos	R\$ 353,64	R\$ 305,42
Mediana da renda da ocupação principal dos homens empregados	R\$ 642,99	R\$ 401,87
Mediana da renda da ocupação principal dos homens que trabalham por conta própria e empregadores	R\$ 803,73	R\$ 642,99
Renda domiciliar <i>per capita</i>		
Média da renda domiciliar <i>per capita</i> das mulheres	R\$ 664,52	R\$ 405,03
Média da renda domiciliar <i>per capita</i> dos homens	R\$ 662,25	R\$ 376,67
Média da renda domiciliar <i>per capita</i> e raça/cor		
Média da renda domiciliar <i>per capita</i> das mulheres brancas	R\$ 881,64	R\$ 442,93
Média da renda domiciliar <i>per capita</i> das mulheres pardas e pretas	R\$ 385,21	R\$ 231,36
Média da renda domiciliar <i>per capita</i> dos homens brancos	R\$ 897,54	R\$ 414,83
Média da renda domiciliar <i>per capita</i> dos homens pardos e pretos	R\$ 384,64	R\$ 207,15
Renda domiciliar <i>per capita</i> e faixa etária		
Média da renda domiciliar <i>per capita</i> das mulheres até 11 anos	R\$ 387,57	R\$ 229,28
Média da renda domiciliar <i>per capita</i> das mulheres de 12 a 18 anos	R\$ 482,22	R\$ 337,15
Média da renda domiciliar <i>per capita</i> das mulheres de 19 a 59 anos	R\$ 714,18	R\$ 433,21
Média da renda domiciliar <i>per capita</i> das mulheres de 60 anos	R\$ 1.046,35	R\$ 688,33
Média da renda domiciliar <i>per capita</i> dos homens até 11 anos	R\$ 394,10	R\$ 231,40
Média da renda domiciliar <i>per capita</i> dos homens de 12 a 18 anos	R\$ 484,98	R\$ 351,58
Média da renda domiciliar <i>per capita</i> dos homens de 19 a 59 anos	R\$ 733,92	R\$ 408,55
Média da renda domiciliar <i>per capita</i> dos homens de 60 anos	R\$ 1.095,17	R\$ 553,60

Indicadores	ESTADO	BOM JARDIM
TRABALHO E RENDA		
Renda domiciliar <i>per capita</i> e escolaridade		
Média da renda domiciliar <i>per capita</i> das mulheres sem instrução (0 ano estudo)	R\$ 360,68	R\$ 222,33
Média da renda domiciliar <i>per capita</i> das mulheres com 12 anos estudo e mais	R\$ 2.124,05	R\$ 1.730,72
Média da renda domiciliar <i>per capita</i> dos homens sem instrução (0 ano estudo)	R\$ 354,79	R\$ 230,54
Média da renda domiciliar <i>per capita</i> dos homens com 12 anos estudo e mais	R\$ 2.437,78	R\$ 1.469,63
Renda domiciliar <i>per capita</i> e posição na ocupação		
Média da renda domiciliar <i>per capita</i> das mulheres trabalhadoras domésticas	R\$ 437,50	R\$ 276,26
Média da renda domiciliar <i>per capita</i> das mulheres empregadas	R\$ 984,31	R\$ 615,17
Média da renda domiciliar <i>per capita</i> das mulheres que trabalham por conta própria e empregadoras	R\$ 1.242,25	R\$ 851,30
Média da renda domiciliar <i>per capita</i> dos homens trabalhadores domésticos	R\$ 394,39	R\$ 276,52
Média da renda domiciliar <i>per capita</i> dos homens empregados	R\$ 731,58	R\$ 323,03
Média da renda domiciliar <i>per capita</i> dos homens que trabalham por conta própria e empregadores	R\$ 1.098,81	R\$ 593,36
População abaixo da linha de pobreza (média da renda domiciliar <i>per capita</i> até 1/2 SM)		
Total (Números absolutos)	4.059.862	8.386
Proporção da população total		
Proporção de mulheres com renda média domiciliar <i>per capita</i> até 1/2 SM na população total	28,2%	37,5%
Proporção de homens com renda média domiciliar <i>per capita</i> até 1/2 SM na população total	28,4%	37,2%
População abaixo da linha de pobreza e raça/cor		
Proporção de população branca que tem renda média domiciliar <i>per capita</i> até 1/2 SM no total da população branca	40,6%	72,5%
Proporção de população parda que tem renda média domiciliar <i>per capita</i> até 1/2 SM na população total de pardos e pretos	58,1%	27,0%

Indicadores	ESTADO	BOM JARDIM
População abaixo da linha de pobreza (média da renda domiciliar <i>per capita</i> até 1/2 SM)		
População abaixo da linha de pobreza e faixa etária		
Proporção de mulheres até 11 anos que tem renda familiar <i>per capita</i> até 1/2 SM na população total da mesma faixa etária	49,1%	49,3%
Proporção de homens até 11 anos na população que tem renda familiar <i>per capita</i> até 1/2 SM total da mesma faixa etária	50,9%	50,7%
Proporção de mulheres de 12 a 18 anos que tem renda familiar <i>per capita</i> de até 1/2 SM na população total da mesma faixa etária	49,9%	48,3%
Proporção de homens de 12 a 18 anos que tem renda familiar <i>per capita</i> até 1/2 SM na população total da mesma faixa etária	50,1%	51,7%
Proporção de mulheres de 19 a 59 anos que tem renda familiar <i>per capita</i> até 1/2 SM na população total da mesma faixa etária	52,3%	48,8%
Proporção de homens de 19 a 59 anos que tem renda familiar <i>per capita</i> até 1/2 SM na população total da mesma faixa etária	47,7%	51,2%
Proporção de mulheres de 60 anos e mais que tem renda familiar <i>per capita</i> até 1/2 SM na população total da mesma faixa etária	58,6%	52,2%
Proporção de homens de 60 anos e mais que tem renda familiar <i>per capita</i> de até 1/2 SM na população total da mesma faixa etária	41,4%	47,8%
SAÚDE		
Razão de mortalidade materna (por 100 mil nascidos vivos)		
Taxa de mortalidade materna total	74,33	0,00
Por escolaridade da mãe		
Taxa de mortalidade materna em mães sem instrução (0 ano de estudo)	166,88	0,00
Taxa de mortalidade materna em mães com 12 anos de estudo ou mais	28,79	-
Por faixa etária da mãe		
Taxa de mortalidade materna em mães com até 19 anos	38,49	-
Taxa de mortalidade materna em mães entre 20 e 39 anos	76,01	0,00
Taxa de mortalidade materna em mães de 40 a 49 anos	406,91	0,00

Indicadores	ESTADO	BOM JARDIM
SAÚDE		
Taxa de mortalidade infantil (por mil nascidos vivos)^{1, 2}		
Taxa de mortalidade infantil total	19,47	19,64
Por escolaridade da mãe		
Taxa de mortalidade infantil entre mães sem instrução (0 ano de estudo)	83,19	65,57
Taxa de mortalidade infantil entre mães com 12 anos ou mais de estudo)	8,04	10,53
Notas:		
¹ O dado da população total residente foi obtido pelo Censo Demográficos 2000 e pela PNAD 2004.		
² Os dados de mortalidade foram calculados por uma média de três anos.		
Taxa bruta de mortalidade (por mil habitantes)^{1, 2}		
Taxa bruta de mortalidade total	7,84	6,96
Por sexo		
Taxa bruta de mortalidade homens	9,34	8,52
Taxa bruta de mortalidade mulheres	6,43	5,35
Por sexo e idade		
Taxa bruta de mortalidade das mulheres até 11 anos	0,38	0,28
Taxa bruta de mortalidade das mulheres de 12 a 18 anos	0,47	0,45
Taxa bruta das mortalidade de mulheres de 19 a 59 anos	2,89	1,96
Taxa bruta de mortalidade das mulheres de 60 anos ou mais	35,76	35,29
Taxa bruta de mortalidade dos homens até 11 anos	0,49	0,69
Taxa bruta de mortalidade dos homens de 12 a 18 anos	1,67	1,06
Taxa bruta de mortalidade dos homens de 19 a 59 anos	6,66	5,46
Taxa bruta de mortalidade dos homens de 60 anos ou mais	49,83	49,68
Notas:		
¹ O dado da população total residente foi obtido pelo Censo Demográficos 2000 e pela PNAD 2004		
² Os dados de mortalidade foram calculados por uma média de três anos		

Indicadores	ESTADO	BOM JARDIM
VIOLÊNCIA		
Taxa de homicídios por 100 mil habitantes (1)(2)		
Taxa de homicídios total	50,79	10,30
Por sexo		
Taxa de homicídios homens	97,65	17,38
Taxa de homicídios mulheres	7,34	2,99
Por sexo e idade		
Taxa de homicídios de mulheres até 11 anos	2,18	-
Taxa de homicídios de mulheres de 12 a 18 anos	9,29	22,72
Taxa de homicídios de mulheres de 19 a 59 anos	8,88	-
Taxa de homicídios de mulheres de 60 anos ou mais	2,84	-
Taxa de homicídios de homens até 11 anos	1,04	-
Taxa de homicídios de homens de 12 a 18 anos	92,91	-
Taxa de homicídios de homens de 19 a 59 anos	133,30	26,02
Taxa de homicídios de homens de 60 anos ou mais	24,28	30,11
Notas:		
(1) O dado da população total residente foi obtido pelo Censo Demográficos 2000 e na PNAD 2004.		
(2) Os homicídios foram calculados por uma média de três anos		

Cantagalo

Comentários padronizados

O Município de Cantagalo, pertencente à Região Serrana, graças ao IDHM de 0,779 ocupava em 2000 a 20ª posição entre os Municípios do Estado do Rio de Janeiro no *ranking* construído com base nesse indicador. Sua participação na população do Estado era de 0,14%.

Nesse Município há predomínio de população urbana (69%); há perfeito equilíbrio na proporção de homens e mulheres (50% de cada); a distribuição etária da população feminina é semelhante à do Estado com uma maioria adulta, seguida pelas crianças e pelos adolescentes e finalmente pelas idosas (11%), proporcionalmente igual à média estadual.

As mulheres do Município representam 97% das pessoas que ocupam a posição de cônjuge em suas famílias, ainda que 23% do total de pessoas de referência nas suas famílias sejam mulheres; têm em média 3,09 filhos, 4,85 anos de estudo e representam 37% da população ocupada, a maior parte na condição de empregadas (54,5%); ganhavam em 2000 em mediana R\$ 321,49 em sua ocupação principal, significando 77% do que ganhavam os homens; sua renda domiciliar média *per capita* era de R\$ 434,19; a proporção de mulheres pobres na população total era de 40%.

Em 2000, em cada 100 mil crianças nascidas vivas no Município, 187,79 mães morriam até 42 dias após o término da gravidez, devido a causas ligadas à gravidez, ao parto e ao puerpério; já a taxa de mortalidade infantil mostrava que em cada 1.000 nascidos vivos, 20,66 vinham a falecer no primeiro ano de vida, sendo as chances de isso ocorrer muito maiores para aqueles cujas mães não tinham instrução. A taxa bruta de mortalidade era de 7,13 por mil habitantes, diferenciada entre homens e mulheres. O mesmo ocorre, ainda com mais intensidade, com a taxa de homicídios total por 100 mil habitantes, que era em média de 20,17, sendo de 37,00 entre os homens e de 3,36 entre as mulheres.

Dados em 2000

Indicadores	ESTADO	CANTAGALO
DEMOGRAFIA		
População Total (números absolutos)	14.392.106	19.835
Por sexo		
Proporção de homens	47,9%	50,0%
Proporção de mulheres	52,1%	50,0%
Por situação do domicílio		
Proporção da população urbana na população total	96,0%	69,1%
Proporção da população rural na população total	4,0%	30,9%
Por faixa etária		
Proporção de mulheres até 11 anos	20,1%	20,9%
Proporção de mulheres de 12 a 18 anos	12,3%	14,4%

Indicadores	ESTADO	CANTAGALO
DEMOGRAFIA		
Por faixa etária		
Proporção de mulheres de 19 a 59 anos	56,9%	53,9%
Proporção de mulheres de 60 anos	10,7%	10,7%
Por raça/cor		
Proporção de mulheres na população branca	53,1%	49,7%
Proporção de mulheres na população de pardos e pretos	50,8%	50,5%
Nº médio de filhos por mulher		
Nº médio de filhos por mulher	2,56	3,09
Por raça/cor		
Nº médio de filhos de mulheres brancas	2,44	2,72
Nº médio de filhos de mulheres pardas e pretas	2,71	3,65
Por renda da ocupação principal		
Nº médio de filhos de mulheres que ganham até 1 SM	2,61	2,85
Nº médio de filhos de mulheres que ganham mais de 1 SM	2,10	2,54
Por escolaridade		
Nº médio de filhos de mulheres sem instrução (0 ano estudo)	4,17	5,20
Nº médio de filhos de mulheres com 12 anos e mais de estudo	1,84	1,76
Por posição na ocupação		
Nº médio de filhos de mulheres trabalhadoras domésticas	2,63	3,10
Nº médio de filhos de mulheres empregadas	1,99	2,46
Nº médio de filhos de mulheres que trabalham por conta própria e empregadoras	2,30	2,74
Posição na família		
Proporção de mulheres chefes de família no total de chefes	32,2%	22,9%
Proporção de mulheres cônjuges no total de cônjuges	91,5%	97,2%

Indicadores	ESTADO	CANTAGALO
EDUCAÇÃO		
Nº médio de anos de estudo		
Nº médio de anos de estudo dos homens	5,78	4,46
Nº médio de anos de estudo das mulheres	5,92	4,85
Por raça/cor		
Nº médio de anos de estudo dos homens brancos	6,53	5,26
Nº médio de anos de estudo dos homens pardos e pretos	4,91	3,29
Nº médio de anos de estudo das mulheres brancas	6,66	5,68
Nº médio de anos de estudo das mulheres pardas e pretas	4,99	3,70
Por renda da ocupação principal		
Nº médio de anos de estudo dos homens que ganham até 1 SM	5,25	3,99
Nº médio de anos de estudo dos homens que ganham mais de 1 SM	8,15	6,58
Nº médio de anos de estudo das mulheres que ganham até 1 SM	5,92	5,27
Nº médio de anos de estudo das mulheres que ganham mais do que 1 SM	9,44	9,04
Por posição na ocupação		
Nº médio de anos de estudo dos homens trabalhadores domésticos	3,94	3,52
Nº médio de anos de estudo das mulheres trabalhadoras domésticas	4,79	4,14
Nº médio de anos de estudo dos homens empregados	7,96	5,56
Nº médio de anos de estudo das mulheres empregadas	10,04	8,57
Nº médio de anos de estudo dos homens que trabalham por conta própria e empregadores	7,66	6,63
Nº médio de anos de estudo das mulheres que trabalham por conta própria e empregadoras	8,66	8,35
TRABALHO E RENDA		
Homens ocupados (Nº absoluto)	3.223.903	4.918
Mulheres ocupadas (Nº absoluto)	2.110.069	2.872
Proporção de mulheres ocupadas na população total	14,7%	14,5%
Proporção de homens ocupados na população total	22,4%	24,8%
Proporção de mulheres ocupadas na população ocupada	39,6%	36,9%
Proporção de homens ocupados na população ocupada	60,4%	63,1%

Indicadores	ESTADO	CANTAGALO
TRABALHO E RENDA		
Posição na ocupação principal		
Proporção de mulheres trabalhadoras domésticas no total de mulheres ocupadas	20,6%	22,2%
Proporção de mulheres empregadas no total de mulheres ocupadas	57,5%	54,5%
Proporção de mulheres que trabalham por conta própria e empregadoras no total de mulheres ocupadas	19,9%	17,2%
Proporção de mulheres trabalhadoras domésticas no total de trabalhadores domésticos	89,9%	83,6%
Proporção de mulheres empregadas no total de empregados	36,2%	30,8%
Proporção de mulheres que trabalham por conta própria e empregadoras no total de conta própria e empregadores	32,1%	29,4%
Faixas de renda da ocupação principal (deflacionada com base em 2006)		
Proporção de mulheres sobre o total de pessoas ocupadas que ganham até 1 SM	53,7%	47,2%
Proporção de mulheres sobre o total de pessoas ocupadas que ganham mais de 1 SM	37,0%	31,8%
Proporção de mulheres ocupadas que ganha até 1 SM, sobre o total de mulheres ocupadas	21,0%	42,0%
Proporção de mulheres ocupadas que ganha mais de 1 SM, sobre o total de mulheres ocupadas	79,0%	58,0%
Média da renda da ocupação principal		
Média da renda das mulheres na ocupação principal	R\$ 899,21	R\$ 642,64
Média da renda dos homens na ocupação principal	R\$ 1.356,01	R\$ 744,91
Mediana da renda da ocupação principal		
Mediana da renda das mulheres na ocupação principal	R\$ 482,24	R\$ 321,49
Mediana da renda dos homens na ocupação principal	R\$ 659,06	R\$ 416,33
Média da renda da ocupação principal e raça/cor		
Média da renda da ocupação principal das mulheres brancas	R\$ 1.145,87	R\$ 826,41
Média da renda da ocupação principal das mulheres pardas e pretas	R\$ 575,12	R\$ 401,11
Média da renda da ocupação principal dos homens brancos	R\$ 1.760,09	R\$ 903,47
Média da renda da ocupação principal dos homens pardos e pretos	R\$ 857,16	R\$ 518,46

Indicadores	ESTADO	CANTAGALO
TRABALHO E RENDA		
Mediana da renda da ocupação principal e raça/cor		
Mediana da renda da ocupação principal das mulheres brancas	R\$ 562,61	R\$ 401,87
Mediana da renda da ocupação principal das mulheres pardas e pretas	R\$ 401,87	R\$ 242,73
Mediana da renda da ocupação principal dos homens brancos	R\$ 803,73	R\$ 482,24
Mediana da renda da ocupação principal dos homens pardos e pretos	R\$ 562,61	R\$ 353,64
Média da renda da ocupação principal e faixa etária		
Média da renda da ocupação principal das mulheres até 11 anos	R\$ 258,69	R\$ 48,22
Média da renda da ocupação principal das mulheres de 12 a 18 anos	R\$ 277,38	R\$ 170,55
Média da renda da ocupação principal das mulheres de 19 a 59 anos	R\$ 925,41	R\$ 619,91
Média da renda da ocupação principal das mulheres de 60 anos e mais	R\$ 925,82	R\$ 1.964,50
Média da renda da ocupação principal dos homens 11 anos	R\$ 181,12	R\$ 24,86
Média da renda da ocupação principal dos homens de 12 a 18 anos	R\$ 300,58	R\$ 227,13
Média da renda da ocupação principal dos homens de 19 a 59 anos	R\$ 1.375,01	R\$ 813,53
Média da renda da ocupação principal dos homens de 60 anos e mais	R\$ 1.932,82	R\$ 593,79
Mediana da renda da ocupação principal e faixa etária		
Mediana da renda da ocupação principal das mulheres até 11 anos	R\$ 80,37	R\$ 48,22
Mediana da renda da ocupação principal das mulheres de 12 a 18 anos	R\$ 242,73	R\$ 128,60
Mediana da renda da ocupação principal das mulheres de 19 a 59 anos	R\$ 482,24	R\$ 363,29
Mediana da renda da ocupação principal das mulheres de 60 anos e mais	R\$ 417,94	R\$ 242,73
Mediana da renda da ocupação principal dos homens 11 anos	R\$ 64,30	R\$ 48,22
Mediana da renda da ocupação principal dos homens de 12 a 18 anos	R\$ 242,73	R\$ 192,90
Mediana da renda da ocupação principal dos homens de 19 a 59 anos	R\$ 723,36	R\$ 482,24
Mediana da renda da ocupação principal dos homens de 60 anos e mais	R\$ 723,36	R\$ 401,87

Indicadores	ESTADO	CANTAGALO
TRABALHO E RENDA		
Média da renda da ocupação principal e escolaridade		
Média da renda da ocupação principal das mulheres sem instrução (0 ano estudo)	R\$ 386,80	R\$ 188,70
Média da renda da ocupação principal das mulheres com 12 anos estudo e mais	R\$ 2.144,83	R\$ 1.634,15
Média da renda da ocupação principal dos homens sem instrução (0 ano estudo)	R\$ 550,70	R\$ 317,60
Média da renda da ocupação principal dos homens com 12 anos estudo e mais	R\$ 3.912,87	R\$ 2.531,28
Mediana da renda da ocupação principal e escolaridade		
Mediana da renda da ocupação principal das mulheres sem instrução (0 ano estudo)	R\$ 257,20	R\$ 242,73
Mediana da renda da ocupação principal das mulheres com 12 anos estudo e mais	R\$ 1.446,72	R\$ 1.446,72
Mediana da renda da ocupação principal dos homens sem instrução (0 ano estudo)	R\$ 401,87	R\$ 242,73
Mediana da renda da ocupação principal dos homens com 12 anos estudo e mais	R\$ 2.411,20	R\$ 1.928,96
Média da renda da ocupação principal e posição na ocupação		
Média da renda da ocupação principal das mulheres trabalhadoras domésticas	R\$ 365,60	R\$ 221,35
Média da renda da ocupação principal das mulheres empregadas	R\$ 1.004,60	R\$ 623,62
Média da renda da ocupação principal das mulheres que trabalham por conta própria e empregadoras	R\$ 1.236,49	R\$ 1.472,64
Média da renda da ocupação principal dos homens trabalhadores domésticos	R\$ 425,39	R\$ 292,90
Média da renda da ocupação principal dos homens empregados	R\$ 1.184,59	R\$ 623,40
Média da renda da ocupação principal dos homens que trabalham por conta própria e empregadores	R\$ 1.871,82	R\$ 1.187,06

Indicadores	ESTADO	CANTAGALO
TRABALHO E RENDA		
Mediana da renda da ocupação principal e posição na ocupação		
Mediana da renda da ocupação principal das mulheres trabalhadoras domésticas	R\$ 321,49	R\$ 242,73
Mediana da renda da ocupação principal das mulheres empregadas	R\$ 562,61	R\$ 450,09
Mediana da renda da ocupação principal das mulheres que trabalham por conta própria e empregadoras	R\$ 485,46	R\$ 485,46
Mediana da renda da ocupação principal dos homens trabalhadores domésticos	R\$ 353,64	R\$ 242,73
Mediana da renda da ocupação principal dos homens empregados	R\$ 642,99	R\$ 401,87
Mediana da renda da ocupação principal dos homens que trabalham por conta própria e empregadores	R\$ 803,73	R\$ 642,99
Renda domiciliar <i>per capita</i>		
Média da renda domiciliar <i>per capita</i> das mulheres	R\$ 664,52	R\$ 434,19
Média da renda domiciliar <i>per capita</i> dos homens	R\$ 662,25	R\$ 383,63
Média da renda domiciliar <i>per capita</i> e raça/cor		
Média da renda domiciliar <i>per capita</i> das mulheres brancas	R\$ 881,64	R\$ 559,66
Média da renda domiciliar <i>per capita</i> das mulheres pardas e pretas	R\$ 385,21	R\$ 258,72
Média da renda domiciliar <i>per capita</i> dos homens brancos	R\$ 897,54	R\$ 493,59
Média da renda domiciliar <i>per capita</i> dos homens pardos e pretos	R\$ 384,64	R\$ 225,68
Renda domiciliar <i>per capita</i> e faixa etária		
Média da renda domiciliar <i>per capita</i> das mulheres até 11 anos	R\$ 387,57	R\$ 273,52
Média da renda domiciliar <i>per capita</i> das mulheres de 12 a 18 anos	R\$ 482,22	R\$ 328,96
Média da renda domiciliar <i>per capita</i> das mulheres de 19 a 59 anos	R\$ 714,18	R\$ 456,46
Média da renda domiciliar <i>per capita</i> das mulheres de 60 anos	R\$ 1.046,35	R\$ 747,09
Média da renda domiciliar <i>per capita</i> dos homens até 11 anos	R\$ 394,10	R\$ 261,89
Média da renda domiciliar <i>per capita</i> dos homens de 12 a 18 anos	R\$ 484,98	R\$ 295,20
Média da renda domiciliar <i>per capita</i> dos homens de 19 a 59 anos	R\$ 733,92	R\$ 444,81
Média da renda domiciliar <i>per capita</i> dos homens de 60 anos	R\$ 1.095,17	R\$ 450,19

Indicadores	ESTADO	CANTAGALO
TRABALHO E RENDA		
Renda domiciliar <i>per capita</i> e escolaridade		
Média da renda domiciliar <i>per capita</i> das mulheres sem instrução (0 ano estudo)	R\$ 360,68	R\$ 237,89
Média da renda domiciliar <i>per capita</i> das mulheres com 12 anos estudo e mais	R\$ 2.124,05	R\$ 1.443,18
Média da renda domiciliar <i>per capita</i> dos homens sem instrução (0 ano estudo)	R\$ 354,79	R\$ 230,30
Média da renda domiciliar <i>per capita</i> dos homens com 12 anos estudo e mais	R\$ 2.437,78	R\$ 1.620,85
Renda domiciliar <i>per capita</i> e posição na ocupação		
Média da renda domiciliar <i>per capita</i> das mulheres trabalhadoras domésticas	R\$ 437,50	R\$ 316,59
Média da renda domiciliar <i>per capita</i> das mulheres empregadas	R\$ 984,31	R\$ 614,11
Média da renda domiciliar <i>per capita</i> das mulheres que trabalham por conta própria e empregadoras	R\$ 1.242,25	R\$ 1.286,92
Média da renda domiciliar <i>per capita</i> dos homens trabalhadores domésticos	R\$ 394,39	R\$ 205,28
Média da renda domiciliar <i>per capita</i> dos homens empregados	R\$ 731,58	R\$ 359,30
Média da renda domiciliar <i>per capita</i> dos homens que trabalham por conta própria e empregadores	R\$ 1.098,81	R\$ 630,33
População abaixo da linha de pobreza (média da renda domiciliar <i>per capita</i> até 1/2 SM)		
Total (Números absolutos)	4.059.862	7.840
Proporção da população total		
Proporção de mulheres com renda média domiciliar <i>per capita</i> até 1/2 SM na população total	28,2%	39,9%
Proporção de homens com renda média domiciliar <i>per capita</i> até 1/2 SM na população total	28,4%	39,4%
População abaixo da linha de pobreza e raça/cor		
Proporção de população branca que tem renda média domiciliar <i>per capita</i> até 1/2 SM no total da população branca	40,6%	43,0%
Proporção de população parda que tem renda média domiciliar <i>per capita</i> até 1/2 SM na população total de pardos e pretos	58,1%	56,4%

Indicadores	ESTADO	CANTAGALO
TRABALHO E RENDA		
População abaixo da linha de pobreza e faixa etária		
Proporção de mulheres até 11 anos que tem renda familiar <i>per capita</i> até 1/2 SM na população total da mesma faixa etária	49,1%	46,9%
Proporção de homens até 11 anos na população que tem renda familiar <i>per capita</i> até 1/2 SM total da mesma faixa etária	50,9%	53,1%
Proporção de mulheres de 12 a 18 anos que tem renda familiar <i>per capita</i> de até 1/2 SM na população total da mesma faixa etária	49,9%	51,6%
Proporção de homens de 12 a 18 anos que tem renda familiar <i>per capita</i> até 1/2 SM na população total da mesma faixa etária	50,1%	48,4%
Proporção de mulheres de 19 a 59 anos que tem renda familiar <i>per capita</i> até 1/2 SM na população total da mesma faixa etária	52,3%	50,5%
Proporção de homens de 19 a 59 anos que tem renda familiar <i>per capita</i> até 1/2 SM na população total da mesma faixa etária	47,7%	49,5%
Proporção de mulheres de 60 anos e mais que tem renda familiar <i>per capita</i> até 1/2 SM na população total da mesma faixa etária	58,6%	51,9%
Proporção de homens de 60 anos e mais que tem renda familiar <i>per capita</i> de até 1/2 SM na população total da mesma faixa etária	41,4%	48,1%
SAÚDE		
Razão de mortalidade materna (por 100 mil nascidos vivos)^{1, 2}		
Taxa de mortalidade materna total	74,33	187,79
Por escolaridade da mãe		
Taxa de mortalidade materna em mães sem instrução (0 ano de estudo)	166,88	-
Taxa de mortalidade materna em mães com 12 anos de estudo ou mais	28,79	-
Por faixa etária da mãe		
Taxa de mortalidade materna em mães com até 19 anos	38,49	404,86
Taxa de mortalidade materna em mães entre 20 e 39 anos	76,01	123,92
Taxa de mortalidade materna em mães de 40 a 49 anos	406,91	-

Indicadores	ESTADO	CANTAGALO
TRABALHO E RENDA		
Taxa de mortalidade infantil (por mil nascidos vivos)^{1, 2}		
Taxa de mortalidade infantil total	19,47	20,66
Por escolaridade da mãe		
Taxa de mortalidade infantil entre mães sem instrução (0 ano de estudo)	83,19	63,83
Taxa de mortalidade infantil entre mães com 12 anos ou mais de estudo)	8,04	16,00
Notas:		
¹ O dado da população total residente foi obtido pelo Censo Demográficos 2000 e pela PNAD 2004.		
² Os dados de mortalidade foram calculados por uma média de três anos.		
Taxa bruta de mortalidade (por mil habitantes)^{1, 2}		
Taxa bruta de mortalidade total	7,84	7,13
Por sexo		
Taxa bruta de mortalidade homens	9,34	8,17
Taxa bruta de mortalidade mulheres	6,43	6,01
Por sexo e idade		
Taxa bruta de mortalidade das mulheres até 11 anos	0,38	0,68
Taxa bruta de mortalidade das mulheres de 12 a 18 anos	0,47	0,45
Taxa bruta das mortalidade de mulheres de 19 a 59 anos	2,89	2,90
Taxa bruta de mortalidade das mulheres de 60 anos ou mais	35,76	35,60
Taxa bruta de mortalidade dos homens até 11 anos	0,49	0,45
Taxa bruta de mortalidade dos homens de 12 a 18 anos	1,67	0,48
Taxa bruta de mortalidade dos homens de 19 a 59 anos	6,66	6,17
Taxa bruta de mortalidade dos homens de 60 anos ou mais	49,83	41,26
Notas:		
(1) O dado da população total residente foi obtido pelo Censo Demográficos 2000 e pela PNAD 2004.		
(2) Os dados de mortalidade foram calculados por uma média de três anos.		
VIOLÊNCIA		
Taxa de homicídios por 100 mil habitantes (1)(2)		
Taxa de homicídios total	50,79	20,17
Por sexo		
Taxa de homicídios homens	97,65	37,00
Taxa de homicídios mulheres	7,34	3,36

Indicadores	ESTADO	CANTAGALO
VIOLÊNCIA		
Por sexo e idade		
Taxa de homicídios de mulheres até 11 anos	2,18	-
Taxa de homicídios de mulheres de 12 a 18 anos	9,29	-
Taxa de homicídios de mulheres de 19 a 59 anos	8,88	6,17
Taxa de homicídios de mulheres de 60 anos ou mais	2,84	-
Taxa de homicídios de homens até 11 anos	1,04	-
Taxa de homicídios de homens de 12 a 18 anos	92,91	-
Taxa de homicídios de homens de 19 a 59 anos	133,30	62,91
Taxa de homicídios de homens de 60 anos ou mais	24,28	32,49
Notas: (1) O dado da população total residente foi obtido pelo Censo Demográficos 2000 e na PNAD 2004. (2) Os homicídios foram calculados por uma média de três anos.		

Carmo

Comentários padronizados

O Município de Carmo, pertencente à Região Serrana, graças ao IDHM de 0,763 ocupava em 2000 a 30ª posição entre os Municípios do Estado do Rio de Janeiro no *ranking* construído com base nesse indicador. Sua participação na população do Estado era de 0,11%.

Nesse Município há predomínio de população urbana (72%); há equilíbrio na proporção de homens e mulheres; a distribuição etária da população feminina é semelhante à do Estado com uma maioria adulta, seguida pelas crianças e pelos adolescentes e finalmente pelas idosas (12%), superior à média estadual.

As mulheres do Município representam 93% das pessoas que ocupam a posição de cônjuge em suas famílias, ainda que 28% do total de pessoas de referência nas suas famílias sejam mulheres; têm em média 2,98 filhos, 4,99 anos de estudo e representam 38% da população ocupada, a maior parte na condição de empregadas (59%); ganhavam em 2000 em mediana R\$ 242,73 em sua ocupação principal, significando 63% do que ganhavam os homens; sua renda domiciliar média *per capita* era de R\$ 447,63; a proporção de mulheres pobres na população total era de 37%.

Não se dispõe das informações de mortalidade materna e, em 2000, a taxa de mortalidade infantil mostrava que em cada 1.000 nascidos vivos, 25 vinham a falecer no primeiro ano de vida, sendo as chances de isso ocorrer muito maiores para aqueles cujas mães não tinham instrução. A taxa bruta de mortalidade era de 7,50 por mil habitantes, muito próxima à do Estado e diferenciada entre homens e mulheres. O mesmo ocorre, ainda com mais intensidade, com a taxa de homicídios total por 100 mil habitantes, que era em média de 10,90.

Dados em 2000

Indicadores	ESTADO	CARMO
DEMOGRAFIA		
População Total (números absolutos)	14.392.106	15.289
Por sexo		
Proporção de homens	47,9%	50,0%
Proporção de mulheres	52,1%	50,0%
Por situação do domicílio		
Proporção da população urbana na população total	96,0%	72,3%
Proporção da população rural na população total	4,0%	27,7%
Por faixa etária		
Proporção de mulheres até 11 anos	20,1%	20,3%
Proporção de mulheres de 12 a 18 anos	12,3%	12,7%
Proporção de mulheres de 19 a 59 anos	56,9%	55,4%
Proporção de mulheres de 60 anos	10,7%	11,6%
Por raça/cor		
Proporção de mulheres na população branca	53,1%	51,1%
Proporção de mulheres na população de pardos e pretos	50,8%	48,1%
Nº médio de filhos por mulher		
Nº médio de filhos por mulher	2,56	2,98
Por raça/cor		
Nº médio de filhos de mulheres brancas	2,44	2,76
Nº médio de filhos de mulheres pardas e pretas	2,71	3,38
Por renda da ocupação principal		
Nº médio de filhos de mulheres que ganham até 1 SM	2,61	2,72
Nº médio de filhos de mulheres que ganham mais de 1 SM	2,10	2,13

Indicadores	ESTADO	CARMO
DEMOGRAFIA		
Por escolaridade		
Nº médio de filhos de mulheres sem instrução (0 ano estudo)	4,17	5,06
Nº médio de filhos de mulheres com 12 anos e mais de estudo	1,84	1,68
Por posição na ocupação		
Nº médio de filhos de mulheres trabalhadoras domésticas	2,63	2,77
Nº médio de filhos de mulheres empregadas	1,99	2,01
Nº médio de filhos de mulheres que trabalham por conta própria e empregadoras	2,30	2,96
Posição na família		
Proporção de mulheres chefes de família no total de chefes	32,2%	27,8%
Proporção de mulheres cônjuges no total de cônjuges	91,5%	93,3%
EDUCAÇÃO		
Nº médio de anos de estudo		
Nº médio de anos de estudo dos homens	5,78	4,26
Nº médio de anos de estudo das mulheres	5,92	4,99
Por raça/cor		
Nº médio de anos de estudo dos homens brancos	6,53	4,80
Nº médio de anos de estudo dos homens pardos e pretos	4,91	3,32
Nº médio de anos de estudo das mulheres brancas	6,66	5,59
Nº médio de anos de estudo das mulheres pardas e pretas	4,99	3,90
Por renda da ocupação principal		
Nº médio de anos de estudo dos homens que ganham até 1 SM	5,25	4,71
Nº médio de anos de estudo dos homens que ganham mais de 1 SM	8,15	6,05
Nº médio de anos de estudo das mulheres que ganham até 1 SM	5,92	5,86
Nº médio de anos de estudo das mulheres que ganham mais do que 1 SM	9,44	9,10

Indicadores	ESTADO	CARMO
EDUCAÇÃO		
Por posição na ocupação		
Nº médio de anos de estudo dos homens trabalhadores domésticos	3,94	5,54
Nº médio de anos de estudo das mulheres trabalhadoras domésticas	4,79	4,38
Nº médio de anos de estudo dos homens empregados	7,96	5,55
Nº médio de anos de estudo das mulheres empregadas	10,04	9,19
Nº médio de anos de estudo dos homens que trabalham por conta própria e empregadores	7,66	6,12
Nº médio de anos de estudo das mulheres que trabalham por conta própria e empregadoras	8,66	6,04
TRABALHO E RENDA		
Homens ocupados (Nº absoluto)	3.223.903	3.724
Mulheres ocupadas (Nº absoluto)	2.110.069	2.311
Proporção de mulheres ocupadas na população total	14,7%	15,1%
Proporção de homens ocupados na população total	22,4%	24,4%
Proporção de mulheres ocupadas na população ocupada	39,6%	38,3%
Proporção de homens ocupados na população ocupada	60,4%	61,7%
Posição na ocupação principal		
Proporção de mulheres trabalhadoras domésticas no total de mulheres ocupadas	20,6%	28,6%
Proporção de mulheres empregadas no total de mulheres ocupadas	57,5%	59,3%
Proporção de mulheres que trabalham por conta própria e empregadoras no total de mulheres ocupadas	19,9%	10,1%
Proporção de mulheres trabalhadoras domésticas no total de trabalhadores domésticos	89,9%	92,3%
Proporção de mulheres empregadas no total de empregados	36,2%	35,5%
Proporção de mulheres que trabalham por conta própria e empregadoras no total de conta própria e empregadores	32,1%	19,6%
Faixas de renda da ocupação principal (deflacionada com base em 2006)		
Proporção de mulheres sobre o total de pessoas ocupadas que ganham até 1 SM	53,7%	50,7%
Proporção de mulheres sobre o total de pessoas ocupadas que ganham mais de 1 SM	37,0%	31,4%
Proporção de mulheres ocupadas que ganha até 1 SM, sobre o total de mulheres ocupadas	21,0%	47,2%
Proporção de mulheres ocupadas que ganha mais de 1 SM, sobre o total de mulheres ocupadas	79,0%	52,8%

Indicadores	ESTADO	CARMO
TRABALHO E RENDA		
Média da renda da ocupação principal		
Média da renda das mulheres na ocupação principal	R\$ 899,21	R\$ 562,62
Média da renda dos homens na ocupação principal	R\$ 1.356,01	R\$ 778,62
Mediana da renda da ocupação principal		
Mediana da renda das mulheres na ocupação principal	R\$ 482,24	R\$ 242,73
Mediana da renda dos homens na ocupação principal	R\$ 659,06	R\$ 385,79
Média da renda da ocupação principal e raça/cor		
Média da renda da ocupação principal das mulheres brancas	R\$ 1.145,87	R\$ 674,84
Média da renda da ocupação principal das mulheres pardas e pretas	R\$ 575,12	R\$ 316,84
Média da renda da ocupação principal dos homens brancos	R\$ 1.760,09	R\$ 990,56
Média da renda da ocupação principal dos homens pardos e pretos	R\$ 857,16	R\$ 402,86
Mediana da renda da ocupação principal e raça/cor		
Mediana da renda da ocupação principal das mulheres brancas	R\$ 562,61	R\$ 352,04
Mediana da renda da ocupação principal das mulheres pardas e pretas	R\$ 401,87	R\$ 242,73
Mediana da renda da ocupação principal dos homens brancos	R\$ 803,73	R\$ 482,24
Mediana da renda da ocupação principal dos homens pardos e pretos	R\$ 562,61	R\$ 321,49
Média da renda da ocupação principal e faixa etária		
Média da renda da ocupação principal das mulheres até 11 anos	R\$ 258,69	.
Média da renda da ocupação principal das mulheres de 12 a 18 anos	R\$ 277,38	R\$ 154,53
Média da renda da ocupação principal das mulheres de 19 a 59 anos	R\$ 925,41	R\$ 591,91
Média da renda da ocupação principal das mulheres de 60 anos e mais	R\$ 925,82	R\$ 425,80
Média da renda da ocupação principal dos homens 11 anos	R\$ 181,12	.
Média da renda da ocupação principal dos homens de 12 a 18 anos	R\$ 300,58	R\$ 168,79
Média da renda da ocupação principal dos homens de 19 a 59 anos	R\$ 1.375,01	R\$ 842,39
Média da renda da ocupação principal dos homens de 60 anos e mais	R\$ 1.932,82	R\$ 656,46

Indicadores	ESTADO	CARMO
TRABALHO E RENDA		
Mediana da renda da ocupação principal e faixa etária		
Mediana da renda da ocupação principal das mulheres até 11 anos	R\$ 80,37	.
Mediana da renda da ocupação principal das mulheres de 12 a 18 anos	R\$ 242,73	R\$ 112,52
Mediana da renda da ocupação principal das mulheres de 19 a 59 anos	R\$ 482,24	R\$ 289,34
Mediana da renda da ocupação principal das mulheres de 60 anos e mais	R\$ 417,94	R\$ 242,73
Mediana da renda da ocupação principal dos homens 11 anos	R\$ 64,30	.
Mediana da renda da ocupação principal dos homens de 12 a 18 anos	R\$ 242,73	R\$ 160,75
Mediana da renda da ocupação principal dos homens de 19 a 59 anos	R\$ 723,36	R\$ 401,87
Mediana da renda da ocupação principal dos homens de 60 anos e mais	R\$ 723,36	R\$ 482,24
Média da renda da ocupação principal e escolaridade		
Média da renda da ocupação principal das mulheres sem instrução (0 ano estudo)	R\$ 386,80	R\$ 293,66
Média da renda da ocupação principal das mulheres com 12 anos estudo e mais	R\$ 2.144,83	R\$ 1.270,22
Média da renda da ocupação principal dos homens sem instrução (0 ano estudo)	R\$ 550,70	R\$ 384,26
Média da renda da ocupação principal dos homens com 12 anos estudo e mais	R\$ 3.912,87	R\$ 1.953,82
Mediana da renda da ocupação principal e escolaridade		
Mediana da renda da ocupação principal das mulheres sem instrução (0 ano estudo)	R\$ 257,20	R\$ 242,73
Mediana da renda da ocupação principal das mulheres com 12 anos estudo e mais	R\$ 1.446,72	R\$ 1.125,23
Mediana da renda da ocupação principal dos homens sem instrução (0 ano estudo)	R\$ 401,87	R\$ 321,49
Mediana da renda da ocupação principal dos homens com 12 anos estudo e mais	R\$ 2.411,20	R\$ 1.125,23

Indicadores	ESTADO	CARMO
TRABALHO E RENDA		
Média da renda da ocupação principal e posição na ocupação		
Média da renda da ocupação principal das mulheres trabalhadoras domésticas	R\$ 365,60	R\$ 216,49
Média da renda da ocupação principal das mulheres empregadas	R\$ 1.004,60	R\$ 604,91
Média da renda da ocupação principal das mulheres que trabalham por conta própria e empregadoras	R\$ 1.236,49	R\$ 1.404,11
Média da renda da ocupação principal dos homens trabalhadores domésticos	R\$ 425,39	R\$ 187,31
Média da renda da ocupação principal dos homens empregados	R\$ 1.184,59	R\$ 545,97
Média da renda da ocupação principal dos homens que trabalham por conta própria e empregadores	R\$ 1.871,82	R\$ 1.474,86
Mediana da renda da ocupação principal e posição na ocupação		
Mediana da renda da ocupação principal das mulheres trabalhadoras domésticas	R\$ 321,49	R\$ 242,73
Mediana da renda da ocupação principal das mulheres empregadas	R\$ 562,61	R\$ 411,51
Mediana da renda da ocupação principal das mulheres que trabalham por conta própria e empregadoras	R\$ 485,46	R\$ 242,73
Mediana da renda da ocupação principal dos homens trabalhadores domésticos	R\$ 353,64	R\$ 160,75
Mediana da renda da ocupação principal dos homens empregados	R\$ 642,99	R\$ 385,79
Mediana da renda da ocupação principal dos homens que trabalham por conta própria e empregadores	R\$ 803,73	R\$ 485,46
Renda domiciliar <i>per capita</i>		
Média da renda domiciliar <i>per capita</i> das mulheres	R\$ 664,52	R\$ 447,63
Média da renda domiciliar <i>per capita</i> dos homens	R\$ 662,25	R\$ 437,89
Média da renda domiciliar <i>per capita</i> e raça/cor		
Média da renda domiciliar <i>per capita</i> das mulheres brancas	R\$ 881,64	R\$ 582,95
Média da renda domiciliar <i>per capita</i> das mulheres pardas e pretas	R\$ 385,21	R\$ 197,95
Média da renda domiciliar <i>per capita</i> dos homens brancos	R\$ 897,54	R\$ 556,88
Média da renda domiciliar <i>per capita</i> dos homens pardos e pretos	R\$ 384,64	R\$ 241,01

Indicadores	ESTADO	CARMO
TRABALHO E RENDA		
Renda domiciliar <i>per capita</i> e faixa etária		
Média da renda domiciliar <i>per capita</i> das mulheres até 11 anos	R\$ 387,57	R\$ 487,06
Média da renda domiciliar <i>per capita</i> das mulheres de 12 a 18 anos	R\$ 482,22	R\$ 245,29
Média da renda domiciliar <i>per capita</i> das mulheres de 19 a 59 anos	R\$ 714,18	R\$ 441,92
Média da renda domiciliar <i>per capita</i> das mulheres de 60 anos	R\$ 1.046,35	R\$ 628,16
Média da renda domiciliar <i>per capita</i> dos homens até 11 anos	R\$ 394,10	R\$ 251,88
Média da renda domiciliar <i>per capita</i> dos homens de 12 a 18 anos	R\$ 484,98	R\$ 275,74
Média da renda domiciliar <i>per capita</i> dos homens de 19 a 59 anos	R\$ 733,92	R\$ 478,24
Média da renda domiciliar <i>per capita</i> dos homens de 60 anos	R\$ 1.095,17	R\$ 814,34
Renda domiciliar <i>per capita</i> e escolaridade		
Média da renda domiciliar <i>per capita</i> das mulheres sem instrução (0 ano estudo)	R\$ 360,68	R\$ 357,04
Média da renda domiciliar <i>per capita</i> das mulheres com 12 anos estudo e mais	R\$ 2.124,05	R\$ 935,70
Média da renda domiciliar <i>per capita</i> dos homens sem instrução (0 ano estudo)	R\$ 354,79	R\$ 269,63
Média da renda domiciliar <i>per capita</i> dos homens com 12 anos estudo e mais	R\$ 2.437,78	R\$ 2.539,20
Renda domiciliar <i>per capita</i> e posição na ocupação		
Média da renda domiciliar <i>per capita</i> das mulheres trabalhadoras domésticas	R\$ 437,50	R\$ 233,99
Média da renda domiciliar <i>per capita</i> das mulheres empregadas	R\$ 984,31	R\$ 569,11
Média da renda domiciliar <i>per capita</i> das mulheres que trabalham por conta própria e empregadoras	R\$ 1.242,25	R\$ 1.046,49
Média da renda domiciliar <i>per capita</i> dos homens trabalhadores domésticos	R\$ 394,39	R\$ 180,34
Média da renda domiciliar <i>per capita</i> dos homens empregados	R\$ 731,58	R\$ 425,88
Média da renda domiciliar <i>per capita</i> dos homens que trabalham por conta própria e empregadores	R\$ 1.098,81	R\$ 878,22
População abaixo da linha de pobreza (média da renda domiciliar <i>per capita</i> até 1/2 SM)		
Total (Números absolutos)	4.059.862	5.514
Proporção da população total		
Proporção de mulheres com renda média domiciliar <i>per capita</i> até 1/2 SM na população total	28,2%	37,2%
Proporção de homens com renda média domiciliar <i>per capita</i> até 1/2 SM na população total	28,4%	36,7%

Indicadores	ESTADO	CARMO
TRABALHO E RENDA		
População abaixo da linha de pobreza e raça/cor		
Proporção de população branca que tem renda média domiciliar <i>per capita</i> até 1/2 SM no total da população branca	40,6%	45,2%
Proporção de população parda que tem renda média domiciliar <i>per capita</i> até 1/2 SM na população total de pardos e pretos	58,1%	54,5%
População abaixo da linha de pobreza e faixa etária		
Proporção de mulheres até 11 anos que tem renda familiar <i>per capita</i> até 1/2 SM na população total da mesma faixa etária	49,1%	48,3%
Proporção de homens até 11 anos na população que tem renda familiar <i>per capita</i> até 1/2 SM total da mesma faixa etária	50,9%	51,7%
Proporção de mulheres de 12 a 18 anos que tem renda familiar <i>per capita</i> de até 1/2 SM na população total da mesma faixa etária	49,9%	49,3%
Proporção de homens de 12 a 18 anos que tem renda familiar <i>per capita</i> até 1/2 SM na população total da mesma faixa etária	50,1%	50,7%
Proporção de mulheres de 19 a 59 anos que tem renda familiar <i>per capita</i> até 1/2 SM na população total da mesma faixa etária	52,3%	50,5%
População abaixo da linha de pobreza e faixa etária		
Proporção de homens de 19 a 59 anos que tem renda familiar <i>per capita</i> até 1/2 SM na população total da mesma faixa etária	47,7%	49,5%
Proporção de mulheres de 60 anos e mais que tem renda familiar <i>per capita</i> até 1/2 SM na população total da mesma faixa etária	58,6%	51,4%
Proporção de homens de 60 anos e mais que tem renda familiar <i>per capita</i> de até 1/2 SM na população total da mesma faixa etária	41,4%	48,6%

Indicadores	ESTADO	CARMO
SAÚDE		
Razão de mortalidade materna (por 100 mil nascidos vivos)^{1, 2}		
Taxa de mortalidade materna total	74,33	0,00
Por escolaridade da mãe		
Taxa de mortalidade materna em mães sem instrução (0 ano de estudo)	166,88	-
Taxa de mortalidade materna em mães com 12 anos de estudo ou mais	28,79	-
Por faixa etária da mãe		
Taxa de mortalidade materna em mães com até 19 anos	38,49	-
Taxa de mortalidade materna em mães entre 20 e 39 anos	76,01	0,00
Taxa de mortalidade materna em mães de 40 a 49 anos	406,91	-
Notas:		
(1) O dado da população total residente foi obtido pelo Censo Demográficos 2000 e pela PNAD 2004.		
(2) Os dados de mortalidade foram calculados por uma média de três anos.		
Taxa de mortalidade infantil (por mil nascidos vivos)^{1, 2}		
Taxa de mortalidade infantil total	19,47	25,00
Por escolaridade da mãe		
Taxa de mortalidade infantil entre mães sem instrução (0 ano de estudo)	83,19	35,71
Taxa de mortalidade infantil entre mães com 12 anos ou mais de estudo)	8,04	0,00
Notas:		
¹ O dado da população total residente foi obtido pelo Censo Demográficos 2000 e pela PNAD 2004.		
² Os dados de mortalidade foram calculados por uma média de três anos.		

Indicadores	ESTADO	CARMO
SAÚDE		
Taxa bruta de mortalidade (por mil habitantes) ^{1, 2}		
Taxa bruta de mortalidade total	7,84	7,50
Por sexo		
Taxa bruta de mortalidade homens	9,34	9,55
Taxa bruta de mortalidade mulheres	6,43	5,41
Por sexo e idade		
Taxa bruta de mortalidade das mulheres até 11 anos	0,38	0,22
Taxa bruta de mortalidade das mulheres de 12 a 18 anos	0,47	1,40
Taxa bruta das mortalidade de mulheres de 19 a 59 anos	2,89	1,95
Taxa bruta de mortalidade das mulheres de 60 anos ou mais	35,76	30,97
Taxa bruta de mortalidade dos homens até 11 anos	0,49	0,62
Taxa bruta de mortalidade dos homens de 12 a 18 anos	1,67	0,68
Taxa bruta de mortalidade dos homens de 19 a 59 anos	6,66	5,33
Taxa bruta de mortalidade dos homens de 60 anos ou mais	49,83	52,02
Notas:		
¹ O dado da população total residente foi obtido pelo Censo Demográficos 2000 e pela PNAD 2004.		
² Os dados de mortalidade foram calculados por uma média de três anos.		
VIOLÊNCIA		
Taxa de homicídios por 100 mil habitantes ^{1, 2}		
Taxa de homicídios total	50,79	10,90
Por sexo		
Taxa de homicídios homens	97,65	21,80
Taxa de homicídios mulheres	7,34	-
Por sexo e idade		
Taxa de homicídios de mulheres até 11 anos	2,18	-
Taxa de homicídios de mulheres de 12 a 18 anos	9,29	-
Taxa de homicídios de mulheres de 19 a 59 anos	8,88	-
Taxa de homicídios de mulheres de 60 anos ou mais	2,84	-
Taxa de homicídios de homens até 11 anos	1,04	-
Taxa de homicídios de homens de 12 a 18 anos	92,91	-
Taxa de homicídios de homens de 19 a 59 anos	133,30	31,81
Taxa de homicídios de homens de 60 anos ou mais	24,28	38,54
Notas:		
¹ O dado da população total residente foi obtido pelo Censo Demográficos 2000 e na PNAD 2004.		
² Os homicídios foram calculados por uma média de três anos.		

Cordeiro

Comentários padronizados

O Município de Cordeiro, pertencente à Região Serrana, graças ao IDHM de 0,789 ocupava em 2000 a 13ª posição entre os Municípios do Estado do Rio de Janeiro no *ranking* construído com base nesse indicador. Sua participação na população do Estado era de 0,13%.

Nesse Município há predomínio de população urbana (95,5%); há predominância feminina na população total (51%); a distribuição etária da população feminina é semelhante à do Estado com uma maioria adulta, seguida pelas crianças e pelos adolescentes e finalmente pelas idosas (10,5%).

As mulheres do Município representam 96% das pessoas que ocupam a posição de cônjuge em suas famílias, ainda que 28,5% do total de pessoas de referência nas suas famílias sejam mulheres; têm em média 2,67 filhos, 5,49 anos de estudo e representam 40% da população ocupada, a maior parte na condição de empregadas (62%); ganhavam em 2000 em mediana R\$ 385,79 em sua ocupação principal, significando 76% do que ganhavam os homens; sua renda domiciliar média *per capita* era de R\$ 442,39; a proporção de mulheres pobres na população total era de 32%.

Em 2000, em cada 100 mil crianças nascidas vivas no Município, 189,93 mães morriam até 42 dias após o término da gravidez, devido a causas ligadas à gravidez, ao parto e ao puerpério; já a taxa de mortalidade infantil mostrava que em cada 1.000 nascidos vivos, 29,44 vinham a falecer no primeiro ano de vida, sendo as chances de isso ocorrer muito maiores para aqueles cujas mães não tinham instrução. A taxa bruta de mortalidade era de 7,11 por mil habitantes, bem próxima da do Estado e diferenciada entre homens e mulheres. O mesmo ocorre, ainda com mais intensidade, com a taxa de homicídios total por 100 mil habitantes, que era em média de 10,75, sendo de 18,39 entre os homens e de 3,50 entre as mulheres.

Dados em 2000

Indicadores	ESTADO	CORDEIRO
DEMOGRAFIA		
População Total (números absolutos)	14.392.106	18.601
Por sexo		
Proporção de homens	47,9%	48,7%
Proporção de mulheres	52,1%	51,3%
Por situação do domicílio		
Proporção da população urbana na população total	96,0%	95,5%
Proporção da população rural na população total	4,0%	4,5%
Por faixa etária		
Proporção de mulheres até 11 anos	20,1%	21,1%
Proporção de mulheres de 12 a 18 anos	12,3%	12,5%
Proporção de mulheres de 19 a 59 anos	56,9%	56,0%
Proporção de mulheres de 60 anos	10,7%	10,5%
Por raça/cor		
Proporção de mulheres na população branca	53,1%	50,7%
Proporção de mulheres na população de pardos e pretos	50,8%	52,2%
Nº médio de filhos por mulher		
Nº médio de filhos por mulher	2,56	2,67
Por raça/cor		
Nº médio de filhos de mulheres brancas	2,44	2,55
Nº médio de filhos de mulheres pardas e pretas	2,71	2,89
Por renda da ocupação principal		
Nº médio de filhos de mulheres que ganham até 1 SM	2,61	2,38
Nº médio de filhos de mulheres que ganham mais de 1 SM	2,10	2,07
Por escolaridade		
Nº médio de filhos de mulheres sem instrução (0 ano estudo)	4,17	4,64
Nº médio de filhos de mulheres com 12 anos e mais de estudo	1,84	2,17
Por posição na ocupação		
Nº médio de filhos de mulheres trabalhadoras domésticas	2,63	2,60
Nº médio de filhos de mulheres empregadas	1,99	2,01
Nº médio de filhos de mulheres que trabalham por conta própria e empregadoras	2,30	1,84

Indicadores	ESTADO	CORDEIRO
DEMOGRAFIA		
Posição na família		
Proporção de mulheres chefes de família no total de chefes	32,2%	28,5%
Proporção de mulheres cônjuges no total de cônjuges	91,5%	96,4%
EDUCAÇÃO		
Nº médio de anos de estudo		
Nº médio de anos de estudo dos homens	5,78	5,03
Nº médio de anos de estudo das mulheres	5,92	5,49
Por raça/cor		
Nº médio de anos de estudo dos homens brancos	6,53	5,76
Nº médio de anos de estudo dos homens pardos e pretos	4,91	3,81
Nº médio de anos de estudo das mulheres brancas	6,66	6,41
Nº médio de anos de estudo das mulheres pardas e pretas	4,99	4,07
Por renda da ocupação principal		
Nº médio de anos de estudo dos homens que ganham até 1 SM	5,25	5,39
Nº médio de anos de estudo dos homens que ganham mais de 1 SM	8,15	6,98
Nº médio de anos de estudo das mulheres que ganham até 1 SM	5,92	6,10
Nº médio de anos de estudo das mulheres que ganham mais do que 1 SM	9,44	9,66
Por posição na ocupação		
Nº médio de anos de estudo dos homens trabalhadores domésticos	3,94	2,89
Nº médio de anos de estudo das mulheres trabalhadoras domésticas	4,79	4,66
Nº médio de anos de estudo dos homens empregados	7,96	6,97
Nº médio de anos de estudo das mulheres empregadas	10,04	9,95
Nº médio de anos de estudo dos homens que trabalham por conta própria e empregadores	7,66	6,38
Nº médio de anos de estudo das mulheres que trabalham por conta própria e empregadoras	8,66	8,51

Indicadores	ESTADO	CORDEIRO
DEMOGRAFIA		
TRABALHO E RENDA		
Homens ocupados (Nº absoluto)	3.223.903	4.293
Mulheres ocupadas (Nº absoluto)	2.110.069	2.874
Proporção de mulheres ocupadas na população total	14,7%	15,4%
Proporção de homens ocupados na população total	22,4%	23,1%
Proporção de mulheres ocupadas na população ocupada	39,6%	40,1%
Proporção de homens ocupados na população ocupada	60,4%	59,9%
Posição na ocupação principal		
Proporção de mulheres trabalhadoras domésticas no total de mulheres ocupadas	20,6%	26,4%
Proporção de mulheres empregadas no total de mulheres ocupadas	57,5%	62,3%
Proporção de mulheres que trabalham por conta própria e empregadoras no total de mulheres ocupadas	19,9%	10,3%
Proporção de mulheres trabalhadoras domésticas no total de trabalhadores domésticos	89,9%	97,3%
Proporção de mulheres empregadas no total de empregados	36,2%	36,9%
Proporção de mulheres que trabalham por conta própria e empregadoras no total de conta própria e empregadores	32,1%	19,6%
Faixas de renda da ocupação principal (deflacionada com base em 2006)		
Proporção de mulheres sobre o total de pessoas ocupadas que ganham até 1 SM	53,7%	61,9%
Proporção de mulheres sobre o total de pessoas ocupadas que ganham mais de 1 SM	37,0%	33,4%
Proporção de mulheres ocupadas que ganha até 1 SM, sobre o total de mulheres ocupadas	21,0%	36,5%
Proporção de mulheres ocupadas que ganha mais de 1 SM, sobre o total de mulheres ocupadas	79,0%	63,5%
Média da renda da ocupação principal		
Média da renda das mulheres na ocupação principal	R\$ 899,21	R\$ 538,50
Média da renda dos homens na ocupação principal	R\$ 1.356,01	R\$ 940,13
Mediana da renda da ocupação principal		
Mediana da renda das mulheres na ocupação principal	R\$ 482,24	R\$ 385,79
Mediana da renda dos homens na ocupação principal	R\$ 659,06	R\$ 506,35

Indicadores	ESTADO	CORDEIRO
DEMOGRAFIA		
Média da renda da ocupação principal e raça/cor		
Média da renda da ocupação principal das mulheres brancas	R\$ 1.145,87	R\$ 615,26
Média da renda da ocupação principal das mulheres pardas e pretas	R\$ 575,12	R\$ 410,52
Média da renda da ocupação principal dos homens brancos	R\$ 1.760,09	R\$ 1.109,68
Média da renda da ocupação principal dos homens pardos e pretos	R\$ 857,16	R\$ 624,72
Mediana da renda da ocupação principal e raça/cor		
Mediana da renda da ocupação principal das mulheres brancas	R\$ 562,61	R\$ 458,13
Mediana da renda da ocupação principal das mulheres pardas e pretas	R\$ 401,87	R\$ 253,98
Mediana da renda da ocupação principal dos homens brancos	R\$ 803,73	R\$ 575,47
Mediana da renda da ocupação principal dos homens pardos e pretos	R\$ 562,61	R\$ 450,09
Média da renda da ocupação principal e faixa etária		
Média da renda da ocupação principal das mulheres até 11 anos	R\$ 258,69	.
Média da renda da ocupação principal das mulheres de 12 a 18 anos	R\$ 277,38	R\$ 190,54
Média da renda da ocupação principal das mulheres de 19 a 59 anos	R\$ 925,41	R\$ 566,15
Média da renda da ocupação principal das mulheres de 60 anos e mais	R\$ 925,82	R\$ 509,64
Média da renda da ocupação principal dos homens 11 anos	R\$ 181,12	.
Média da renda da ocupação principal dos homens de 12 a 18 anos	R\$ 300,58	R\$ 242,53
Média da renda da ocupação principal dos homens de 19 a 59 anos	R\$ 1.375,01	R\$ 983,95
Média da renda da ocupação principal dos homens de 60 anos e mais	R\$ 1.932,82	R\$ 649,23

Indicadores	ESTADO	CORDEIRO
DEMOGRAFIA		
Mediana da renda da ocupação principal e faixa etária		
Mediana da renda da ocupação principal das mulheres até 11 anos	R\$ 80,37	.
Mediana da renda da ocupação principal das mulheres de 12 a 18 anos	R\$ 242,73	R\$ 242,73
Mediana da renda da ocupação principal das mulheres de 19 a 59 anos	R\$ 482,24	R\$ 401,87
Mediana da renda da ocupação principal das mulheres de 60 anos e mais	R\$ 417,94	R\$ 242,73
Mediana da renda da ocupação principal dos homens 11 anos	R\$ 64,30	.
Mediana da renda da ocupação principal dos homens de 12 a 18 anos	R\$ 242,73	R\$ 242,73
Mediana da renda da ocupação principal dos homens de 19 a 59 anos	R\$ 723,36	R\$ 562,61
Mediana da renda da ocupação principal dos homens de 60 anos e mais	R\$ 723,36	R\$ 353,64
Média da renda da ocupação principal e escolaridade		
Média da renda da ocupação principal das mulheres sem instrução (0 ano estudo)	R\$ 386,80	R\$ 390,67
Média da renda da ocupação principal das mulheres com 12 anos estudo e mais	R\$ 2.144,83	R\$ 1.045,49
Média da renda da ocupação principal dos homens sem instrução (0 ano estudo)	R\$ 550,70	R\$ 362,93
Média da renda da ocupação principal dos homens com 12 anos estudo e mais	R\$ 3.912,87	R\$ 3.477,05
Mediana da renda da ocupação principal e escolaridade		
Mediana da renda da ocupação principal das mulheres sem instrução (0 ano estudo)	R\$ 257,20	R\$ 242,73
Mediana da renda da ocupação principal das mulheres com 12 anos estudo e mais	R\$ 1.446,72	R\$ 839,10
Mediana da renda da ocupação principal dos homens sem instrução (0 ano estudo)	R\$ 401,87	R\$ 257,20
Mediana da renda da ocupação principal dos homens com 12 anos estudo e mais	R\$ 2.411,20	R\$ 2.170,08

Indicadores	ESTADO	CORDEIRO
DEMOGRAFIA		
Média da renda da ocupação principal e posição na ocupação		
Média da renda da ocupação principal das mulheres trabalhadoras domésticas	R\$ 365,60	R\$ 265,62
Média da renda da ocupação principal das mulheres empregadas	R\$ 1.004,60	R\$ 637,46
Média da renda da ocupação principal das mulheres que trabalham por conta própria e empregadoras	R\$ 1.236,49	R\$ 695,99
Média da renda da ocupação principal dos homens trabalhadores domésticos	R\$ 425,39	R\$ 578,31
Média da renda da ocupação principal dos homens empregados	R\$ 1.184,59	R\$ 752,81
Média da renda da ocupação principal dos homens que trabalham por conta própria e empregadores	R\$ 1.871,82	R\$ 1.441,03
Mediana da renda da ocupação principal e posição na ocupação		
Mediana da renda da ocupação principal das mulheres trabalhadoras domésticas	R\$ 321,49	R\$ 242,73
Mediana da renda da ocupação principal das mulheres empregadas	R\$ 562,61	R\$ 482,24
Mediana da renda da ocupação principal das mulheres que trabalham por conta própria e empregadoras	R\$ 485,46	R\$ 401,87
Mediana da renda da ocupação principal dos homens trabalhadores domésticos	R\$ 353,64	R\$ 728,18
Mediana da renda da ocupação principal dos homens empregados	R\$ 642,99	R\$ 485,46
Mediana da renda da ocupação principal dos homens que trabalham por conta própria e empregadores	R\$ 803,73	R\$ 602,80
Renda domiciliar <i>per capita</i>		
Média da renda domiciliar <i>per capita</i> das mulheres	R\$ 664,52	R\$ 442,39
Média da renda domiciliar <i>per capita</i> dos homens	R\$ 662,25	R\$ 438,16
Média da renda domiciliar <i>per capita</i> e raça/cor		
Média da renda domiciliar <i>per capita</i> das mulheres brancas	R\$ 881,64	R\$ 554,29
Média da renda domiciliar <i>per capita</i> das mulheres pardas e pretas	R\$ 385,21	R\$ 267,46
Média da renda domiciliar <i>per capita</i> dos homens brancos	R\$ 897,54	R\$ 538,17
Média da renda domiciliar <i>per capita</i> dos homens pardos e pretos	R\$ 384,64	R\$ 274,31

Indicadores	ESTADO	CORDEIRO
DEMOGRAFIA		
Renda domiciliar <i>per capita</i> e faixa etária		
Média da renda domiciliar <i>per capita</i> das mulheres até 11 anos	R\$ 387,57	R\$ 293,74
Média da renda domiciliar <i>per capita</i> das mulheres de 12 a 18 anos	R\$ 482,22	R\$ 381,33
Média da renda domiciliar <i>per capita</i> das mulheres de 19 a 59 anos	R\$ 714,18	R\$ 482,96
Média da renda domiciliar <i>per capita</i> das mulheres de 60 anos	R\$ 1.046,35	R\$ 560,18
Média da renda domiciliar <i>per capita</i> dos homens até 11 anos	R\$ 394,10	R\$ 295,56
Média da renda domiciliar <i>per capita</i> dos homens de 12 a 18 anos	R\$ 484,98	R\$ 353,37
Média da renda domiciliar <i>per capita</i> dos homens de 19 a 59 anos	R\$ 733,92	R\$ 493,91
Média da renda domiciliar <i>per capita</i> dos homens de 60 anos	R\$ 1.095,17	R\$ 571,39
Renda domiciliar <i>per capita</i> e escolaridade		
Média da renda domiciliar <i>per capita</i> das mulheres sem instrução (0 ano estudo)	R\$ 360,68	R\$ 305,69
Média da renda domiciliar <i>per capita</i> das mulheres com 12 anos estudo e mais	R\$ 2.124,05	R\$ 1.133,26
Média da renda domiciliar <i>per capita</i> dos homens sem instrução (0 ano estudo)	R\$ 354,79	R\$ 258,13
Média da renda domiciliar <i>per capita</i> dos homens com 12 anos estudo e mais	R\$ 2.437,78	R\$ 1.488,77
Renda domiciliar <i>per capita</i> e posição na ocupação		
Média da renda domiciliar <i>per capita</i> das mulheres trabalhadoras domésticas	R\$ 437,50	R\$ 295,64
Média da renda domiciliar <i>per capita</i> das mulheres empregadas	R\$ 984,31	R\$ 675,12
Média da renda domiciliar <i>per capita</i> das mulheres que trabalham por conta própria e empregadoras	R\$ 1.242,25	R\$ 707,78
Média da renda domiciliar <i>per capita</i> dos homens trabalhadores domésticos	R\$ 394,39	R\$ 397,36
Média da renda domiciliar <i>per capita</i> dos homens empregados	R\$ 731,58	R\$ 443,31
Média da renda domiciliar <i>per capita</i> dos homens que trabalham por conta própria e empregadores	R\$ 1.098,81	R\$ 715,21

Indicadores	ESTADO	CORDEIRO
DEMOGRAFIA		
População abaixo da linha de pobreza (média da renda domiciliar <i>per capita</i> até 1/2 SM)		
Total (Números absolutos)	4.059.862	5.777
Proporção da população total		
Proporção de mulheres com renda média domiciliar <i>per capita</i> até 1/2 SM na população total	28,2%	32,3%
Proporção de homens com renda média domiciliar <i>per capita</i> até 1/2 SM na população total	28,4%	29,8%
População abaixo da linha de pobreza e raça/cor		
Proporção de população branca que tem renda média domiciliar <i>per capita</i> até 1/2 SM no total da população branca	40,6%	42,4%
Proporção de população parda que tem renda média domiciliar <i>per capita</i> até 1/2 SM na população total de pardos e pretos	58,1%	57,6%
População abaixo da linha de pobreza e faixa etária		
Proporção de mulheres até 11 anos que tem renda familiar <i>per capita</i> até 1/2 SM na população total da mesma faixa etária	49,1%	47,7%
Proporção de homens até 11 anos na população que tem renda familiar <i>per capita</i> até 1/2 SM total da mesma faixa etária	50,9%	52,3%
Proporção de mulheres de 12 a 18 anos que tem renda familiar <i>per capita</i> de até 1/2 SM na população total da mesma faixa etária	49,9%	50,5%
Proporção de homens de 12 a 18 anos que tem renda familiar <i>per capita</i> até 1/2 SM na população total da mesma faixa etária	50,1%	49,5%
Proporção de mulheres de 19 a 59 anos que tem renda familiar <i>per capita</i> até 1/2 SM na população total da mesma faixa etária	52,3%	51,6%
Proporção de homens de 19 a 59 anos que tem renda familiar <i>per capita</i> até 1/2 SM na população total da mesma faixa etária	47,7%	48,4%
Proporção de mulheres de 60 anos e mais que tem renda familiar <i>per capita</i> até 1/2 SM na população total da mesma faixa etária	58,6%	57,7%
Proporção de homens de 60 anos e mais que tem renda familiar <i>per capita</i> de até 1/2 SM na população total da mesma faixa etária	41,4%	42,3%

Indicadores	ESTADO	CORDEIRO
SAÚDE		
Razão de mortalidade materna (por 100 mil nascidos vivos)^{1, 2}		
Taxa de mortalidade materna total	74,33	189,93
Por escolaridade da mãe		
Taxa de mortalidade materna em mães sem instrução (0 ano de estudo)	166,88	-
Taxa de mortalidade materna em mães com 12 anos de estudo ou mais	28,79	-
Por faixa etária da mãe		
Taxa de mortalidade materna em mães com até 19 anos	38,49	436,68
Taxa de mortalidade materna em mães entre 20 e 39 anos	76,01	123,61
Taxa de mortalidade materna em mães de 40 a 49 anos	406,91	-
Notas:		
¹ O dado da população total residente foi obtido pelo Censo Demográficos 2000 e pela PNAD 2004.		
² Os dados de mortalidade foram calculados por uma média de três anos.		
Taxa de mortalidade infantil (por mil nascidos vivos)^{1, 2}		
Taxa de mortalidade infantil total	19,47	29,44
Por escolaridade da mãe		
Taxa de mortalidade infantil entre mães sem instrução (0 ano de estudo)	83,19	55,56
Taxa de mortalidade infantil entre mães com 12 anos ou mais de estudo)	8,04	32,26
Notas:		
(1) O dado da população total residente foi obtido pelo Censo Demográficos 2000 e pela PNAD 2004.		
(2) Os dados de mortalidade foram calculados por uma média de três anos.		
Taxa bruta de mortalidade (por mil habitantes)^{1, 2}		
Taxa bruta de mortalidade total	7,84	7,11
Por sexo		
Taxa bruta de mortalidade homens	9,34	8,31
Taxa bruta de mortalidade mulheres	6,43	5,98

Indicadores	ESTADO	CORDEIRO
SAÚDE		
Por sexo e idade		
Taxa bruta de mortalidade das mulheres até 11 anos	0,38	0,71
Taxa bruta de mortalidade das mulheres de 12 a 18 anos	0,47	1,13
Taxa bruta de mortalidade das mulheres de 19 a 59 anos	2,89	2,49
Taxa bruta de mortalidade das mulheres de 60 anos ou mais	35,76	33,51
Taxa bruta de mortalidade dos homens até 11 anos	0,49	-
Taxa bruta de mortalidade dos homens de 12 a 18 anos	1,67	-
Taxa bruta de mortalidade dos homens de 19 a 59 anos	6,66	5,02
Taxa bruta de mortalidade dos homens de 60 anos ou mais	49,83	51,78
Notas: (1) O dado da população total residente foi obtido pelo Censo Demográficos 2000 e pela PNAD 2004. (2) Os dados de mortalidade foram calculados por uma média de três anos.		
VIOLÊNCIA		
Taxa de homicídios por 100 mil habitantes ^{1, 2}		
Taxa de homicídios total	50,79	10,75
Por sexo		
Taxa de homicídios homens	97,65	18,39
Taxa de homicídios mulheres	7,34	3,50
Por sexo e idade		
Taxa de homicídios de mulheres até 11 anos	2,18	53,42
Taxa de homicídios de mulheres de 12 a 18 anos	9,29	-
Taxa de homicídios de mulheres de 19 a 59 anos	8,88	-
Taxa de homicídios de mulheres de 60 anos ou mais	2,84	-
Taxa de homicídios de homens até 11 anos	1,04	-
Taxa de homicídios de homens de 12 a 18 anos	92,91	-
Taxa de homicídios de homens de 19 a 59 anos	133,30	26,45
Taxa de homicídios de homens de 60 anos ou mais	24,28	40,45
Notas: ¹ O dado da população total residente foi obtido pelo Censo Demográficos 2000 e na PNAD 2004. ² Os homicídios foram calculados por uma média de três anos.		

Duas Barras

Comentários padronizados

O Município de Duas Barras, pertencente à Região Serrana, graças ao IDHM de 0,712 ocupava em 2000 a 56ª posição entre os Municípios do Estado do Rio de Janeiro no *ranking* construído com base nesse indicador. Sua participação na população do Estado era de 0,07%.

Nesse Município há predomínio de população urbana (58%); há predominância masculina na população total (51%); a distribuição etária da população feminina é semelhante à do Estado com uma maioria adulta, seguida pelas crianças e pelos adolescentes e finalmente pelas idosas (10%).

As mulheres do Município representam 94% das pessoas que ocupam a posição de cônjuge em suas famílias, ainda que 23% do total de pessoas de referência nas suas famílias sejam mulheres; têm em média 3,27 filhos, 4,02 anos de estudo e representam 31% da população ocupada, a maior parte na condição de empregadas (58%); ganhavam em 2000 em mediana R\$ 289,34 em sua ocupação principal, significando 75% do que ganhavam os homens; sua renda domiciliar média *per capita* era de R\$ 319,51; a proporção de mulheres pobres na população total era de 46%.

Em 2000, em cada 100 mil crianças nascidas vivas no Município, 181,49 mães morriam até 42 dias após o término da gravidez, devido a causas ligadas à gravidez, ao parto e ao puerpério; já a taxa de mortalidade infantil mostrava que em cada 1.000 nascidos vivos, 38,11 vinham a falecer no primeiro ano de vida, (a maior taxa registrada em um Município do Estado do Rio de Janeiro) sendo as chances de isso ocorrer muito maiores para aqueles cujas mães não tinham instrução. A taxa bruta de mortalidade era de 5,64 por mil habitantes, inferior à do Estado e diferenciada entre homens e mulheres. A taxa de homicídios total por 100 mil habitantes era em média de 9,68.

Dados em 2000

Indicadores	ESTADO	DUAS BARRAS
DEMOGRAFIA		
População Total (números absolutos)	14.392.106	10.334
Por sexo		
Proporção de homens	47,9%	51,4%
Proporção de mulheres	52,1%	48,6%
Por situação do domicílio		
Proporção da população urbana na população total	96,0%	58,3%
Proporção da população rural na população total	4,0%	41,7%
Por faixa etária		
Proporção de mulheres até 11 anos	20,1%	21,9%
Proporção de mulheres de 12 a 18 anos	12,3%	13,7%
Proporção de mulheres de 19 a 59 anos	56,9%	54,7%
Proporção de mulheres de 60 anos	10,7%	9,8%
Por raça/cor		
Proporção de mulheres na população branca	53,1%	48,0%
Proporção de mulheres na população de pardos e pretos	50,8%	49,4%
Nº médio de filhos por mulher		
Nº médio de filhos por mulher	2,56	3,27
Por raça/cor		
Nº médio de filhos de mulheres brancas	2,44	3,19
Nº médio de filhos de mulheres pardas e pretas	2,71	3,41
Por renda da ocupação principal		
Nº médio de filhos de mulheres que ganham até 1 SM	2,61	3,14
Nº médio de filhos de mulheres que ganham mais de 1 SM	2,10	2,37
Por escolaridade		
Nº médio de filhos de mulheres sem instrução (0 ano estudo)	4,17	5,14
Nº médio de filhos de mulheres com 12 anos e mais de estudo	1,84	1,54
Por posição na ocupação		
Nº médio de filhos de mulheres trabalhadoras domésticas	2,63	3,06
Nº médio de filhos de mulheres empregadas	1,99	2,44
Nº médio de filhos de mulheres que trabalham por conta própria e empregadoras	2,30	2,90

Indicadores	ESTADO	DUAS BARRAS
DEMOGRAFIA		
Posição na família		
Proporção de mulheres chefes de família no total de chefes	32,2%	23,0%
Proporção de mulheres cônjuges no total de cônjuges	91,5%	94,2%
EDUCAÇÃO		
Nº médio de anos de estudo		
Nº médio de anos de estudo dos homens	5,78	3,60
Nº médio de anos de estudo das mulheres	5,92	4,02
Por raça/cor		
Nº médio de anos de estudo dos homens brancos	6,53	4,17
Nº médio de anos de estudo dos homens pardos e pretos	4,91	2,54
Nº médio de anos de estudo das mulheres brancas	6,66	4,47
Nº médio de anos de estudo das mulheres pardas e pretas	4,99	3,26
Por renda da ocupação principal		
Nº médio de anos de estudo dos homens que ganham até 1 SM	5,25	3,41
Nº médio de anos de estudo dos homens que ganham mais de 1 SM	8,15	5,20
Nº médio de anos de estudo das mulheres que ganham até 1 SM	5,92	4,35
Nº médio de anos de estudo das mulheres que ganham mais do que 1 SM	9,44	7,91
Por posição na ocupação		
Nº médio de anos de estudo dos homens trabalhadores domésticos	3,94	2,09
Nº médio de anos de estudo das mulheres trabalhadoras domésticas	4,79	4,03
Nº médio de anos de estudo dos homens empregados	7,96	4,61
Nº médio de anos de estudo das mulheres empregadas	10,04	7,83
Nº médio de anos de estudo dos homens que trabalham por conta própria e empregadores	7,66	5,05
Nº médio de anos de estudo das mulheres que trabalham por conta própria e empregadoras	8,66	4,78

Indicadores	ESTADO	DUAS BARRAS
TRABALHO E RENDA		
Homens ocupados (Nº absoluto)	3.223.903	3.058
Mulheres ocupadas (Nº absoluto)	2.110.069	1.396
Proporção de mulheres ocupadas na população total	14,7%	13,5%
Proporção de homens ocupados na população total	22,4%	29,6%
Proporção de mulheres ocupadas na população ocupada	39,6%	31,3%
Proporção de homens ocupados na população ocupada	60,4%	68,7%
Posição na ocupação principal		
Proporção de mulheres trabalhadoras domésticas no total de mulheres ocupadas	20,6%	22,4%
Proporção de mulheres empregadas no total de mulheres ocupadas	57,5%	58,2%
Proporção de mulheres que trabalham por conta própria e empregadoras no total de mulheres ocupadas	19,9%	16,1%
Proporção de mulheres trabalhadoras domésticas no total de trabalhadores domésticos	89,9%	78,1%
Proporção de mulheres empregadas no total de empregados	36,2%	30,0%
Proporção de mulheres que trabalham por conta própria e empregadoras no total de conta própria e empregadores	32,1%	20,0%
Faixas de renda da ocupação principal (deflacionada com base em 2006)		
Proporção de mulheres sobre o total de pessoas ocupadas que ganham até 1 SM	53,7%	40,3%
Proporção de mulheres sobre o total de pessoas ocupadas que ganham mais de 1 SM	37,0%	26,8%
Proporção de mulheres ocupadas que ganha até 1 SM, sobre o total de mulheres ocupadas	21,0%	43,5%
Proporção de mulheres ocupadas que ganha mais de 1 SM, sobre o total de mulheres ocupadas	79,0%	56,5%
Média da renda da ocupação principal		
Média da renda das mulheres na ocupação principal	R\$ 899,21	R\$ 462,66
Média da renda dos homens na ocupação principal	R\$ 1.356,01	R\$ 592,06
Mediana da renda da ocupação principal		
Mediana da renda das mulheres na ocupação principal	R\$ 482,24	R\$ 289,34
Mediana da renda dos homens na ocupação principal	R\$ 659,06	R\$ 385,79

Indicadores	ESTADO	DUAS BARRAS
TRABALHO E RENDA		
Média da renda da ocupação principal e raça/cor		
Média da renda da ocupação principal das mulheres brancas	R\$ 1.145,87	R\$ 541,71
Média da renda da ocupação principal das mulheres pardas e pretas	R\$ 575,12	R\$ 311,04
Média da renda da ocupação principal dos homens brancos	R\$ 1.760,09	R\$ 695,52
Média da renda da ocupação principal dos homens pardos e pretos	R\$ 857,16	R\$ 398,06
Mediana da renda da ocupação principal e raça/cor		
Mediana da renda da ocupação principal das mulheres brancas	R\$ 562,61	R\$ 360,07
Mediana da renda da ocupação principal das mulheres pardas e pretas	R\$ 401,87	R\$ 242,73
Mediana da renda da ocupação principal dos homens brancos	R\$ 803,73	R\$ 442,05
Mediana da renda da ocupação principal dos homens pardos e pretos	R\$ 562,61	R\$ 321,49
Média da renda da ocupação principal e faixa etária		
Média da renda da ocupação principal das mulheres até 11 anos	R\$ 258,69	.
Média da renda da ocupação principal das mulheres de 12 a 18 anos	R\$ 277,38	R\$ 167,07
Média da renda da ocupação principal das mulheres de 19 a 59 anos	R\$ 925,41	R\$ 468,92
Média da renda da ocupação principal das mulheres de 60 anos e mais	R\$ 925,82	R\$ 808,31
Média da renda da ocupação principal dos homens 11 anos	R\$ 181,12	R\$ 78,38
Média da renda da ocupação principal dos homens de 12 a 18 anos	R\$ 300,58	R\$ 229,03
Média da renda da ocupação principal dos homens de 19 a 59 anos	R\$ 1.375,01	R\$ 638,50
Média da renda da ocupação principal dos homens de 60 anos e mais	R\$ 1.932,82	R\$ 505,36

Indicadores	ESTADO	DUAS BARRAS
TRABALHO E RENDA		
Mediana da renda da ocupação principal e faixa etária		
Mediana da renda da ocupação principal das mulheres até 11 anos	R\$ 80,37	.
Mediana da renda da ocupação principal das mulheres de 12 a 18 anos	R\$ 242,73	R\$ 160,75
Mediana da renda da ocupação principal das mulheres de 19 a 59 anos	R\$ 482,24	R\$ 295,77
Mediana da renda da ocupação principal das mulheres de 60 anos e mais	R\$ 417,94	R\$ 485,46
Mediana da renda da ocupação principal dos homens 11 anos	R\$ 64,30	R\$ 0,00
Mediana da renda da ocupação principal dos homens de 12 a 18 anos	R\$ 242,73	R\$ 242,73
Mediana da renda da ocupação principal dos homens de 19 a 59 anos	R\$ 723,36	R\$ 401,87
Mediana da renda da ocupação principal dos homens de 60 anos e mais	R\$ 723,36	R\$ 321,49
Média da renda da ocupação principal e escolaridade		
Média da renda da ocupação principal das mulheres sem instrução (0 ano estudo)	R\$ 386,80	R\$ 214,57
Média da renda da ocupação principal das mulheres com 12 anos estudo e mais	R\$ 2.144,83	R\$ 1.245,69
Média da renda da ocupação principal dos homens sem instrução (0 ano estudo)	R\$ 550,70	R\$ 335,54
Média da renda da ocupação principal dos homens com 12 anos estudo e mais	R\$ 3.912,87	R\$ 2.474,20
Mediana da renda da ocupação principal e escolaridade		
Mediana da renda da ocupação principal das mulheres sem instrução (0 ano estudo)	R\$ 257,20	R\$ 242,73
Mediana da renda da ocupação principal das mulheres com 12 anos estudo e mais	R\$ 1.446,72	R\$ 1.221,68
Mediana da renda da ocupação principal dos homens sem instrução (0 ano estudo)	R\$ 401,87	R\$ 297,38
Mediana da renda da ocupação principal dos homens com 12 anos estudo e mais	R\$ 2.411,20	R\$ 1.607,47

Indicadores	ESTADO	DUAS BARRAS
TRABALHO E RENDA		
Média da renda da ocupação principal e posição na ocupação		
Média da renda da ocupação principal das mulheres trabalhadoras domésticas	R\$ 365,60	R\$ 216,51
Média da renda da ocupação principal das mulheres empregadas	R\$ 1.004,60	R\$ 515,61
Média da renda da ocupação principal das mulheres que trabalham por conta própria e empregadoras	R\$ 1.236,49	R\$ 709,62
Média da renda da ocupação principal dos homens trabalhadores domésticos	R\$ 425,39	R\$ 307,75
Média da renda da ocupação principal dos homens empregados	R\$ 1.184,59	R\$ 521,67
Média da renda da ocupação principal dos homens que trabalham por conta própria e empregadores	R\$ 1.871,82	R\$ 829,78
Mediana da renda da ocupação principal e posição na ocupação		
Mediana da renda da ocupação principal das mulheres trabalhadoras domésticas	R\$ 321,49	R\$ 242,73
Mediana da renda da ocupação principal das mulheres empregadas	R\$ 562,61	R\$ 379,36
Mediana da renda da ocupação principal das mulheres que trabalham por conta própria e empregadoras	R\$ 485,46	R\$ 242,73
Mediana da renda da ocupação principal dos homens trabalhadores domésticos	R\$ 353,64	R\$ 257,20
Mediana da renda da ocupação principal dos homens empregados	R\$ 642,99	R\$ 385,79
Mediana da renda da ocupação principal dos homens que trabalham por conta própria e empregadores	R\$ 803,73	R\$ 482,24
Renda domiciliar <i>per capita</i>		
Média da renda domiciliar <i>per capita</i> das mulheres	R\$ 664,52	R\$ 319,51
Média da renda domiciliar <i>per capita</i> dos homens	R\$ 662,25	R\$ 332,57
Média da renda domiciliar <i>per capita</i> e raça/cor		
Média da renda domiciliar <i>per capita</i> das mulheres brancas	R\$ 881,64	R\$ 385,21
Média da renda domiciliar <i>per capita</i> das mulheres pardas e pretas	R\$ 385,21	R\$ 206,63
Média da renda domiciliar <i>per capita</i> dos homens brancos	R\$ 897,54	R\$ 401,54
Média da renda domiciliar <i>per capita</i> dos homens pardos e pretos	R\$ 384,64	R\$ 203,42

Indicadores	ESTADO	DUAS BARRAS
TRABALHO E RENDA		
Renda domiciliar <i>per capita</i> e faixa etária		
Média da renda domiciliar <i>per capita</i> das mulheres até 11 anos	R\$ 387,57	R\$ 171,33
Média da renda domiciliar <i>per capita</i> das mulheres de 12 a 18 anos	R\$ 482,22	R\$ 263,94
Média da renda domiciliar <i>per capita</i> das mulheres de 19 a 59 anos	R\$ 714,18	R\$ 369,96
Média da renda domiciliar <i>per capita</i> das mulheres de 60 anos	R\$ 1.046,35	R\$ 448,95
Média da renda domiciliar <i>per capita</i> dos homens até 11 anos	R\$ 394,10	R\$ 221,53
Média da renda domiciliar <i>per capita</i> dos homens de 12 a 18 anos	R\$ 484,98	R\$ 265,41
Média da renda domiciliar <i>per capita</i> dos homens de 19 a 59 anos	R\$ 733,92	R\$ 385,71
Média da renda domiciliar <i>per capita</i> dos homens de 60 anos	R\$ 1.095,17	R\$ 371,68
Renda domiciliar <i>per capita</i> e escolaridade		
Média da renda domiciliar <i>per capita</i> das mulheres sem instrução (0 ano estudo)	R\$ 360,68	R\$ 200,94
Média da renda domiciliar <i>per capita</i> das mulheres com 12 anos estudo e mais	R\$ 2.124,05	R\$ 1.340,83
Média da renda domiciliar <i>per capita</i> dos homens sem instrução (0 ano estudo)	R\$ 354,79	R\$ 208,91
Média da renda domiciliar <i>per capita</i> dos homens com 12 anos estudo e mais	R\$ 2.437,78	R\$ 2.246,12
Renda domiciliar <i>per capita</i> e posição na ocupação		
Média da renda domiciliar <i>per capita</i> das mulheres trabalhadoras domésticas	R\$ 437,50	R\$ 223,67
Média da renda domiciliar <i>per capita</i> das mulheres empregadas	R\$ 984,31	R\$ 517,37
Média da renda domiciliar <i>per capita</i> das mulheres que trabalham por conta própria e empregadoras	R\$ 1.242,25	R\$ 727,30
Média da renda domiciliar <i>per capita</i> dos homens trabalhadores domésticos	R\$ 394,39	R\$ 259,07
Média da renda domiciliar <i>per capita</i> dos homens empregados	R\$ 731,58	R\$ 328,61
Média da renda domiciliar <i>per capita</i> dos homens que trabalham por conta própria e empregadores	R\$ 1.098,81	R\$ 477,31

Indicadores	ESTADO	DUAS BARRAS
TRABALHO E RENDA		
População abaixo da linha de pobreza (média da renda domiciliar <i>per capita</i> até 1/2 SM)		
Total (Números absolutos)	4.059.862	4.630
Proporção da população total		
Proporção de mulheres com renda média domiciliar <i>per capita</i> até 1/2 SM na população total	28,2%	45,8%
Proporção de homens com renda média domiciliar <i>per capita</i> até 1/2 SM na população total	28,4%	43,9%
População abaixo da linha de pobreza e raça/cor		
Proporção de população branca que tem renda média domiciliar <i>per capita</i> até 1/2 SM no total da população branca	40,6%	52,7%
Proporção de população parda que tem renda média domiciliar <i>per capita</i> até 1/2 SM na população total de pardos e pretos	58,1%	46,4%
População abaixo da linha de pobreza e faixa etária		
Proporção de mulheres até 11 anos que tem renda familiar <i>per capita</i> até 1/2 SM na população total da mesma faixa etária	49,1%	48,6%
Proporção de homens até 11 anos na população que tem renda familiar <i>per capita</i> até 1/2 SM total da mesma faixa etária	50,9%	51,4%
Proporção de mulheres de 12 a 18 anos que tem renda familiar <i>per capita</i> de até 1/2 SM na população total da mesma faixa etária	49,9%	50,0%
Proporção de homens de 12 a 18 anos que tem renda familiar <i>per capita</i> até 1/2 SM na população total da mesma faixa etária	50,1%	50,0%
Proporção de mulheres de 19 a 59 anos que tem renda familiar <i>per capita</i> até 1/2 SM na população total da mesma faixa etária	52,3%	47,8%
Proporção de homens de 19 a 59 anos que tem renda familiar <i>per capita</i> até 1/2 SM na população total da mesma faixa etária	47,7%	52,2%
Proporção de mulheres de 60 anos e mais que tem renda familiar <i>per capita</i> até 1/2 SM na população total da mesma faixa etária	58,6%	50,4%
Proporção de homens de 60 anos e mais que tem renda familiar <i>per capita</i> de até 1/2 SM na população total da mesma faixa etária	41,4%	49,6%

Indicadores	ESTADO	DUAS BARRAS
SAÚDE		
Razão de mortalidade materna (por 100 mil nascidos vivos)^{1, 2}		
Taxa de mortalidade materna total	74,33	181,49
Por escolaridade da mãe		
Taxa de mortalidade materna em mães sem instrução (0 ano de estudo)	166,88	-
Taxa de mortalidade materna em mães com 12 anos de estudo ou mais	28,79	-
Por faixa etária da mãe		
Taxa de mortalidade materna em mães com até 19 anos	38,49	-
Taxa de mortalidade materna em mães entre 20 e 39 anos	76,01	239,23
Taxa de mortalidade materna em mães de 40 a 49 anos	406,91	-
Notas: ¹ O dado da população total residente foi obtido pelo Censo Demográfico 2000 e pela PNAD 2004. ² Os dados de mortalidade foram calculados por uma média de três anos.		
Taxa de mortalidade infantil (por mil nascidos vivos)^{1, 2}		
Taxa de mortalidade infantil total	19,47	38,11
Por escolaridade da mãe		
Taxa de mortalidade infantil entre mães sem instrução (0 ano de estudo)	83,19	250,00
Taxa de mortalidade infantil entre mães com 12 anos ou mais de estudo)	8,04	0,00
Notas: ¹ O dado da população total residente foi obtido pelo Censo Demográfico 2000 e pela PNAD 2004. ² Os dados de mortalidade foram calculados por uma média de três anos.		

Indicadores	ESTADO	DUAS BARRAS
SAÚDE		
Taxa bruta de mortalidade (por mil habitantes)^{1, 2}		
Taxa bruta de mortalidade total	7,84	5,64
Por sexo		
Taxa bruta de mortalidade homens	9,34	7,40
Taxa bruta de mortalidade mulheres	6,43	3,79
Por sexo e idade		
Taxa bruta de mortalidade das mulheres até 11 anos	0,38	0,61
Taxa bruta de mortalidade das mulheres de 12 a 18 anos	0,47	-
Taxa bruta de mortalidade das mulheres de 19 a 59 anos	2,89	0,86
Taxa bruta de mortalidade das mulheres de 60 anos ou mais	35,76	25,49
Taxa bruta de mortalidade dos homens até 11 anos	0,49	0,29
Taxa bruta de mortalidade dos homens de 12 a 18 anos	1,67	-
Taxa bruta de mortalidade dos homens de 19 a 59 anos	6,66	4,07
Taxa bruta de mortalidade dos homens de 60 anos ou mais	49,83	44,58
Notas:		
¹ O dado da população total residente foi obtido pelo Censo Demográficos 2000 e pela PNAD 2004.		
² Os dados de mortalidade foram calculados por uma média de três anos.		
VIOLÊNCIA		
Taxa de homicídios por 100 mil habitantes ^{1, 2}		
Taxa de homicídios total	50,79	9,68
Por sexo		
Taxa de homicídios homens	97,65	18,81
Taxa de homicídios mulheres	7,34	-
Por sexo e idade		
Taxa de homicídios de mulheres até 11 anos	2,18	-
Taxa de homicídios de mulheres de 12 a 18 anos	9,29	-
Taxa de homicídios de mulheres de 19 a 59 anos	8,88	-
Taxa de homicídios de mulheres de 60 anos ou mais	2,84	-
Taxa de homicídios de homens até 11 anos	1,04	-
Taxa de homicídios de homens de 12 a 18 anos	92,91	-
Taxa de homicídios de homens de 19 a 59 anos	133,30	22,62
Taxa de homicídios de homens de 60 anos ou mais	24,28	66,53
Notas:		
¹ O dado da população total residente foi obtido pelo Censo Demográficos 2000 e na PNAD 2004.		
² Os homicídios foram calculados por uma média de três anos.		

Macuco

Comentários padronizados

O Município de Macuco, pertencente à Região Serrana, graças ao IDHM de 0,769 ocupava em 2000 a 27ª posição entre os Municípios do Estado do Rio de Janeiro no *ranking* construído com base nesse indicador. Sua participação na população do Estado era de 0,03% (a menor do Estado).

Nesse Município há predomínio de população urbana (80%); há predominância feminina na população total (52%); a distribuição etária da população feminina é semelhante à do Estado com uma maioria adulta, seguida pelas crianças e pelos adolescentes e finalmente pelas idosas (10%), ligeiramente inferior à média estadual.

As mulheres do Município representam 95% das pessoas que ocupam a posição de cônjuge em suas famílias, ainda que 28% do total de pessoas de referência nas suas famílias sejam mulheres; têm em média 2,98 filhos, 5,39 anos de estudo e representam 35% da população ocupada, a maior parte na condição de empregadas (76%), sendo este o maior percentual entre os Municípios do Estado. As mulheres do Município ganhavam em 2000 em mediana R\$ 334,35 em sua ocupação principal, significando 69% do que ganhavam os homens; sua renda domiciliar média *per capita* era de R\$ 360,15; a proporção de mulheres pobres na população total era de 41%, bem superior à média estadual.

Não se dispõe de informações sobre mortalidade materna e, em 2000, a taxa de mortalidade infantil mostrava que em cada 1.000 nascidos vivos, 22,54 vinham a falecer no primeiro ano de vida. A taxa bruta de mortalidade era de 8,19 por mil habitantes, superior à do Estado e diferenciada entre homens e mulheres. O mesmo ocorre, ainda com mais intensidade, com a taxa de homicídios total por 100 mil habitantes, que era em média de 27,29.

Dados em 2000

Indicadores	ESTADO	MACUCO
DEMOGRAFIA		
População Total (números absolutos)	14.392.106	4.886
Por sexo		
Proporção de homens	47,9%	48,1%
Proporção de mulheres	52,1%	51,9%
Por situação do domicílio		
Proporção da população urbana na população total	96,0%	80,3%
Proporção da população rural na população total	4,0%	19,7%
Por faixa etária		
Proporção de mulheres até 11 anos	20,1%	20,2%
Proporção de mulheres de 12 a 18 anos	12,3%	14,5%
Proporção de mulheres de 19 a 59 anos	56,9%	55,2%
Proporção de mulheres de 60 anos	10,7%	10,1%
Por raça/cor		
Proporção de mulheres na população branca	53,1%	53,7%
Proporção de mulheres na população de pardos e pretos	50,8%	50,1%
Nº médio de filhos por mulher		
Nº médio de filhos por mulher	2,56	2,98
Por raça/cor		
Nº médio de filhos de mulheres brancas	2,44	2,72
Nº médio de filhos de mulheres pardas e pretas	2,71	3,30
Por renda da ocupação principal		
Nº médio de filhos de mulheres que ganham até 1 SM	2,61	2,62
Nº médio de filhos de mulheres que ganham mais de 1 SM	2,10	2,63
Por escolaridade		
Nº médio de filhos de mulheres sem instrução (0 ano estudo)	4,17	4,53
Nº médio de filhos de mulheres com 12 anos e mais de estudo	1,84	1,87

Indicadores	ESTADO	MACUCO
DEMOGRAFIA		
Por posição na ocupação		
Nº médio de filhos de mulheres trabalhadoras domésticas	2,63	3,79
Nº médio de filhos de mulheres empregadas	1,99	2,49
Nº médio de filhos de mulheres que trabalham por conta própria e empregadoras	2,30	1,78
Posição na família		
Proporção de mulheres chefes de família no total de chefes	32,2%	28,2%
Proporção de mulheres cônjuges no total de cônjuges	91,5%	95,3%
EDUCAÇÃO		
Nº médio de anos de estudo		
Nº médio de anos de estudo dos homens	5,78	4,78
Nº médio de anos de estudo das mulheres	5,92	5,39
Por raça/cor		
Nº médio de anos de estudo dos homens brancos	6,53	5,63
Nº médio de anos de estudo dos homens pardos e pretos	4,91	3,98
Nº médio de anos de estudo das mulheres brancas	6,66	6,40
Nº médio de anos de estudo das mulheres pardas e pretas	4,99	4,29
Por renda da ocupação principal		
Nº médio de anos de estudo dos homens que ganham até 1 SM	5,25	4,59
Nº médio de anos de estudo dos homens que ganham mais de 1 SM	8,15	7,23
Nº médio de anos de estudo das mulheres que ganham até 1 SM	5,92	6,76
Nº médio de anos de estudo das mulheres que ganham mais do que 1 SM	9,44	9,15
Por posição na ocupação		
Nº médio de anos de estudo dos homens trabalhadores domésticos	3,94	4,00
Nº médio de anos de estudo das mulheres trabalhadoras domésticas	4,79	4,45
Nº médio de anos de estudo dos homens empregados	7,96	6,66
Nº médio de anos de estudo das mulheres empregadas	10,04	8,75
Nº médio de anos de estudo dos homens que trabalham por conta própria e empregadores	7,66	6,42
Nº médio de anos de estudo das mulheres que trabalham por conta própria e empregadoras	8,66	9,39

Indicadores	ESTADO	MACUCO
TRABALHO E RENDA		
Homens ocupados (Nº absoluto)	3.223.903	1.042
Mulheres ocupadas (Nº absoluto)	2.110.069	571
Proporção de mulheres ocupadas na população total	14,7%	11,7%
Proporção de homens ocupados na população total	22,4%	21,3%
Proporção de mulheres ocupadas na população ocupada	39,6%	35,4%
Proporção de homens ocupados na população ocupada	60,4%	64,6%
Posição na ocupação principal		
Proporção de mulheres trabalhadoras domésticas no total de mulheres ocupadas	20,6%	11,7%
Proporção de mulheres empregadas no total de mulheres ocupadas	57,5%	76,3%
Proporção de mulheres que trabalham por conta própria e empregadoras no total de mulheres ocupadas	19,9%	10,4%
Proporção de mulheres trabalhadoras domésticas no total de trabalhadores domésticos	89,9%	87,9%
Proporção de mulheres empregadas no total de empregados	36,2%	35,8%
Proporção de mulheres que trabalham por conta própria e empregadoras no total de conta própria e empregadores	32,1%	23,4%
Faixas de renda da ocupação principal (deflacionada com base em 2006)		
Proporção de mulheres sobre o total de pessoas ocupadas que ganham até 1 SM	53,7%	45,6%
Proporção de mulheres sobre o total de pessoas ocupadas que ganham mais de 1 SM	37,0%	31,7%
Proporção de mulheres ocupadas que ganha até 1 SM, sobre o total de mulheres ocupadas	21,0%	34,4%
Proporção de mulheres ocupadas que ganha mais de 1 SM, sobre o total de mulheres ocupadas	79,0%	65,6%
Média da renda da ocupação principal		
Média da renda das mulheres na ocupação principal	R\$ 899,21	R\$ 489,25
Média da renda dos homens na ocupação principal	R\$ 1.356,01	R\$ 848,86
Mediana da renda da ocupação principal		
Mediana da renda das mulheres na ocupação principal	R\$ 482,24	R\$ 334,35
Mediana da renda dos homens na ocupação principal	R\$ 659,06	R\$ 482,24

Indicadores	ESTADO	MACUCO
TRABALHO E RENDA		
Média da renda da ocupação principal e raça/cor		
Média da renda da ocupação principal das mulheres brancas	R\$ 1.145,87	R\$ 613,83
Média da renda da ocupação principal das mulheres pardas e pretas	R\$ 575,12	R\$ 309,83
Média da renda da ocupação principal dos homens brancos	R\$ 1.760,09	R\$ 1.188,65
Média da renda da ocupação principal dos homens pardos e pretos	R\$ 857,16	R\$ 461,90
Mediana da renda da ocupação principal e raça/cor		
Mediana da renda da ocupação principal das mulheres brancas	R\$ 562,61	R\$ 485,46
Mediana da renda da ocupação principal das mulheres pardas e pretas	R\$ 401,87	R\$ 242,73
Mediana da renda da ocupação principal dos homens brancos	R\$ 803,73	R\$ 723,36
Mediana da renda da ocupação principal dos homens pardos e pretos	R\$ 562,61	R\$ 369,72
Média da renda da ocupação principal e faixa etária		
Média da renda da ocupação principal das mulheres até 11 anos	R\$ 258,69	.
Média da renda da ocupação principal das mulheres de 12 a 18 anos	R\$ 277,38	R\$ 242,73
Média da renda da ocupação principal das mulheres de 19 a 59 anos	R\$ 925,41	R\$ 510,59
Média da renda da ocupação principal das mulheres de 60 anos e mais	R\$ 925,82	R\$ 223,65
Média da renda da ocupação principal dos homens 11 anos	R\$ 181,12	R\$ 0,00
Média da renda da ocupação principal dos homens de 12 a 18 anos	R\$ 300,58	R\$ 427,03
Média da renda da ocupação principal dos homens de 19 a 59 anos	R\$ 1.375,01	R\$ 836,17
Média da renda da ocupação principal dos homens de 60 anos e mais	R\$ 1.932,82	R\$ 1.147,99

Indicadores	ESTADO	MACUCO
TRABALHO E RENDA		
Mediana da renda da ocupação principal e faixa etária		
Mediana da renda da ocupação principal das mulheres até 11 anos	R\$ 80,37	.
Mediana da renda da ocupação principal das mulheres de 12 a 18 anos	R\$ 242,73	R\$ 242,73
Mediana da renda da ocupação principal das mulheres de 19 a 59 anos	R\$ 482,24	R\$ 353,64
Mediana da renda da ocupação principal das mulheres de 60 anos e mais	R\$ 417,94	R\$ 160,75
Mediana da renda da ocupação principal dos homens 11 anos	R\$ 64,30	R\$ 0,00
Mediana da renda da ocupação principal dos homens de 12 a 18 anos	R\$ 242,73	R\$ 482,24
Mediana da renda da ocupação principal dos homens de 19 a 59 anos	R\$ 723,36	R\$ 485,46
Mediana da renda da ocupação principal dos homens de 60 anos e mais	R\$ 723,36	R\$ 274,88
Média da renda da ocupação principal e escolaridade		
Média da renda da ocupação principal das mulheres sem instrução (0 ano estudo)	R\$ 386,80	R\$ 150,67
Média da renda da ocupação principal das mulheres com 12 anos estudo e mais	R\$ 2.144,83	R\$ 1.153,52
Média da renda da ocupação principal dos homens sem instrução (0 ano estudo)	R\$ 550,70	R\$ 249,66
Média da renda da ocupação principal dos homens com 12 anos estudo e mais	R\$ 3.912,87	R\$ 2.172,73
Mediana da renda da ocupação principal e escolaridade		
Mediana da renda da ocupação principal das mulheres sem instrução (0 ano estudo)	R\$ 257,20	R\$ 160,75
Mediana da renda da ocupação principal das mulheres com 12 anos estudo e mais	R\$ 1.446,72	R\$ 964,48
Mediana da renda da ocupação principal dos homens sem instrução (0 ano estudo)	R\$ 401,87	R\$ 242,73
Mediana da renda da ocupação principal dos homens com 12 anos estudo e mais	R\$ 2.411,20	R\$ 1.607,47

Indicadores	ESTADO	MACUCO
TRABALHO E RENDA		
Média da renda da ocupação principal e posição na ocupação		
Média da renda da ocupação principal das mulheres trabalhadoras domésticas	R\$ 365,60	R\$ 235,34
Média da renda da ocupação principal das mulheres empregadas	R\$ 1.004,60	R\$ 520,94
Média da renda da ocupação principal das mulheres que trabalham por conta própria e empregadoras	R\$ 1.236,49	R\$ 616,94
Média da renda da ocupação principal dos homens trabalhadores domésticos	R\$ 425,39	R\$ 242,73
Média da renda da ocupação principal dos homens empregados	R\$ 1.184,59	R\$ 724,47
Média da renda da ocupação principal dos homens que trabalham por conta própria e empregadores	R\$ 1.871,82	R\$ 1.445,59
Mediana da renda da ocupação principal e posição na ocupação		
Mediana da renda da ocupação principal das mulheres trabalhadoras domésticas	R\$ 321,49	R\$ 242,73
Mediana da renda da ocupação principal das mulheres empregadas	R\$ 562,61	R\$ 385,79
Mediana da renda da ocupação principal das mulheres que trabalham por conta própria e empregadoras	R\$ 485,46	R\$ 242,73
Mediana da renda da ocupação principal dos homens trabalhadores domésticos	R\$ 353,64	R\$ 242,73
Mediana da renda da ocupação principal dos homens empregados	R\$ 642,99	R\$ 482,24
Mediana da renda da ocupação principal dos homens que trabalham por conta própria e empregadores	R\$ 803,73	R\$ 642,99
Renda domiciliar <i>per capita</i>		
Média da renda domiciliar <i>per capita</i> das mulheres	R\$ 664,52	R\$ 360,15
Média da renda domiciliar <i>per capita</i> dos homens	R\$ 662,25	R\$ 351,83
Média da renda domiciliar <i>per capita</i> e raça/cor		
Média da renda domiciliar <i>per capita</i> das mulheres brancas	R\$ 881,64	R\$ 514,20
Média da renda domiciliar <i>per capita</i> das mulheres pardas e pretas	R\$ 385,21	R\$ 189,75
Média da renda domiciliar <i>per capita</i> dos homens brancos	R\$ 897,54	R\$ 540,13
Média da renda domiciliar <i>per capita</i> dos homens pardos e pretos	R\$ 384,64	R\$ 173,06

Indicadores	ESTADO	MACUCO
TRABALHO E RENDA		
Renda domiciliar <i>per capita</i> e faixa etária		
Média da renda domiciliar <i>per capita</i> das mulheres até 11 anos	R\$ 387,57	R\$ 284,05
Média da renda domiciliar <i>per capita</i> das mulheres de 12 a 18 anos	R\$ 482,22	R\$ 259,98
Média da renda domiciliar <i>per capita</i> das mulheres de 19 a 59 anos	R\$ 714,18	R\$ 399,22
Média da renda domiciliar <i>per capita</i> das mulheres de 60 anos	R\$ 1.046,35	R\$ 421,08
Média da renda domiciliar <i>per capita</i> dos homens até 11 anos	R\$ 394,10	R\$ 280,63
Média da renda domiciliar <i>per capita</i> dos homens de 12 a 18 anos	R\$ 484,98	R\$ 244,43
Média da renda domiciliar <i>per capita</i> dos homens de 19 a 59 anos	R\$ 733,92	R\$ 380,54
Média da renda domiciliar <i>per capita</i> dos homens de 60 anos	R\$ 1.095,17	R\$ 516,39
Renda domiciliar <i>per capita</i> e escolaridade		
Média da renda domiciliar <i>per capita</i> das mulheres sem instrução (0 ano estudo)	R\$ 360,68	R\$ 213,89
Média da renda domiciliar <i>per capita</i> das mulheres com 12 anos estudo e mais	R\$ 2.124,05	R\$ 1.187,71
Média da renda domiciliar <i>per capita</i> dos homens sem instrução (0 ano estudo)	R\$ 354,79	R\$ 240,99
Média da renda domiciliar <i>per capita</i> dos homens com 12 anos estudo e mais	R\$ 2.437,78	R\$ 1.316,48
Renda domiciliar <i>per capita</i> e posição na ocupação		
Média da renda domiciliar <i>per capita</i> das mulheres trabalhadoras domésticas	R\$ 437,50	R\$ 288,66
Média da renda domiciliar <i>per capita</i> das mulheres empregadas	R\$ 984,31	R\$ 479,83
Média da renda domiciliar <i>per capita</i> das mulheres que trabalham por conta própria e empregadoras	R\$ 1.242,25	R\$ 581,05
Média da renda domiciliar <i>per capita</i> dos homens trabalhadores domésticos	R\$ 394,39	R\$ 181,55
Média da renda domiciliar <i>per capita</i> dos homens empregados	R\$ 731,58	R\$ 412,54
Média da renda domiciliar <i>per capita</i> dos homens que trabalham por conta própria e empregadores	R\$ 1.098,81	R\$ 666,90

Indicadores	ESTADO	MACUCO
TRABALHO E RENDA		
População abaixo da linha de pobreza (média da renda domiciliar <i>per capita</i> até 1/2 SM)		
Total (Números absolutos)	4.059.862	2.088
Proporção da população total		
Proporção de mulheres com renda média domiciliar <i>per capita</i> até 1/2 SM na população total	28,2%	41,3%
Proporção de homens com renda média domiciliar <i>per capita</i> até 1/2 SM na população total	28,4%	44,3%
População abaixo da linha de pobreza e raça/cor		
Proporção de população branca que tem renda média domiciliar <i>per capita</i> até 1/2 SM no total da população branca	40,6%	26,5%
Proporção de população parda que tem renda média domiciliar <i>per capita</i> até 1/2 SM na população total de pardos e pretos	58,1%	72,4%
População abaixo da linha de pobreza e faixa etária		
Proporção de mulheres até 11 anos que tem renda familiar <i>per capita</i> até 1/2 SM na população total da mesma faixa etária	49,1%	42,4%
Proporção de homens até 11 anos na população que tem renda familiar <i>per capita</i> até 1/2 SM total da mesma faixa etária	50,9%	57,6%
Proporção de mulheres de 12 a 18 anos que tem renda familiar <i>per capita</i> de até 1/2 SM na população total da mesma faixa etária	49,9%	57,5%
Proporção de homens de 12 a 18 anos que tem renda familiar <i>per capita</i> até 1/2 SM na população total da mesma faixa etária	50,1%	42,5%
Proporção de mulheres de 19 a 59 anos que tem renda familiar <i>per capita</i> até 1/2 SM na população total da mesma faixa etária	52,3%	53,4%
Proporção de homens de 19 a 59 anos que tem renda familiar <i>per capita</i> até 1/2 SM na população total da mesma faixa etária	47,7%	46,6%
Proporção de mulheres de 60 anos e mais que tem renda familiar <i>per capita</i> até 1/2 SM na população total da mesma faixa etária	58,6%	54,6%
Proporção de homens de 60 anos e mais que tem renda familiar <i>per capita</i> de até 1/2 SM na população total da mesma faixa etária	41,4%	45,4%

Indicadores	ESTADO	MACUCO
SAÚDE		
Razão de mortalidade materna (por 100 mil nascidos vivos)^{1, 2}		
Taxa de mortalidade materna total	74,33	0,00
Por escolaridade da mãe		
Taxa de mortalidade materna em mães sem instrução (0 ano de estudo)	166,88	-
Taxa de mortalidade materna em mães com 12 anos de estudo ou mais	28,79	-
Por faixa etária da mãe		
Taxa de mortalidade materna em mães com até 19 anos	38,49	-
Taxa de mortalidade materna em mães entre 20 e 39 anos	76,01	0,00
Taxa de mortalidade materna em mães de 40 a 49 anos	406,91	0,00
Notas:		
¹ O dado da população total residente foi obtido pelo Censo Demográficos 2000 e pela PNAD 2004.		
² Os dados de mortalidade foram calculados por uma média de três anos.		
Taxa de mortalidade infantil (por mil nascidos vivos)^{1, 2}		
Taxa de mortalidade infantil total	19,47	22,54
Por escolaridade da mãe		
Taxa de mortalidade infantil entre mães sem instrução (0 ano de estudo)	83,19	-
Taxa de mortalidade infantil entre mães com 12 anos ou mais de estudo)	8,04	0,00
Notas:		
¹ O dado da população total residente foi obtido pelo Censo Demográficos 2000 e pela PNAD 2004.		
² Os dados de mortalidade foram calculados por uma média de três anos.		

Indicadores	ESTADO	MACUCO
SAÚDE		
Taxa bruta de mortalidade (por mil habitantes) ^{1, 2}		
Taxa bruta de mortalidade total	7,84	8,19
Por sexo		
Taxa bruta de mortalidade homens	9,34	9,93
Taxa bruta de mortalidade mulheres	6,43	6,57
Por sexo e idade		
Taxa bruta de mortalidade das mulheres até 11 anos	0,38	2,39
Taxa bruta de mortalidade das mulheres de 12 a 18 anos	0,47	-
Taxa bruta de mortalidade de mulheres de 19 a 59 anos	2,89	1,85
Taxa bruta de mortalidade das mulheres de 60 anos ou mais	35,76	40,95
Taxa bruta de mortalidade dos homens até 11 anos	0,49	1,17
Taxa bruta de mortalidade dos homens de 12 a 18 anos	1,67	-
Taxa bruta de mortalidade dos homens de 19 a 59 anos	6,66	8,49
Taxa bruta de mortalidade dos homens de 60 anos ou mais	49,83	50,73
Notas:		
¹ O dado da população total residente foi obtido pelo Censo Demográficos 2000 e pela PNAD 2004.		
² Os dados de mortalidade foram calculados por uma média de três anos.		
VIOLÊNCIA		
Taxa de homicídios por 100 mil habitantes ^{1, 2}		
Taxa de homicídios total	50,79	27,29
Por sexo		
Taxa de homicídios homens	97,65	56,76
Taxa de homicídios mulheres	7,34	-
Por sexo e idade		
Taxa de homicídios de mulheres até 11 anos	2,18	-
Taxa de homicídios de mulheres de 12 a 18 anos	9,29	-
Taxa de homicídios de mulheres de 19 a 59 anos	8,88	-
Taxa de homicídios de mulheres de 60 anos ou mais	2,84	-
Taxa de homicídios de homens até 11 anos	1,04	-
Taxa de homicídios de homens de 12 a 18 anos	92,91	-
Taxa de homicídios de homens de 19 a 59 anos	133,30	106,17
Taxa de homicídios de homens de 60 anos ou mais	24,28	-
Notas:		
¹ O dado da população total residente foi obtido pelo Censo Demográficos 2000 e na PNAD 2004.		
² Os homicídios foram calculados por uma média de três anos.		

Nova Friburgo

Comentários padronizados

O Município de Nova Friburgo, pertencente à Região Serrana, graças ao IDHM de 0,810 ocupava em 2000 a 4ª posição entre os Municípios do Estado do Rio de Janeiro no *ranking* construído com base nesse indicador. Sua participação na população do Estado era de 1,20%.

Nesse Município há predomínio de população urbana (88%); há predominância feminina na população total (51%); a distribuição etária da população feminina é semelhante à do Estado com uma maioria adulta, seguida pelas crianças e pelos adolescentes e finalmente pelas idosas (11%), igual à média estadual.

As mulheres do Município representam 93% das pessoas que ocupam a posição de cônjuge em suas famílias, ainda que 28% do total de pessoas de referência nas suas famílias sejam mulheres; têm em média 2,57 filhos, 5,48 anos de estudo e representam 42% da população ocupada, a maior parte na condição de empregadas (61%); ganhavam em 2000 em mediana R\$ 450,09 em sua ocupação principal, significando 72% do que ganhavam os homens; sua renda domiciliar média *per capita* era de R\$ 580,51; a proporção de mulheres pobres na população total era de 21%, bem inferior à proporção encontrada no Estado.

Em 2000, em cada 100 mil crianças nascidas vivas no Município, 45,99 mães morriam até 42 dias após o término da gravidez, devido a causas ligadas à gravidez, ao parto e ao puerpério; já a taxa de mortalidade infantil mostrava que em cada 1.000 nascidos vivos, 18,28 vinham a falecer no primeiro ano de vida, sendo as chances de isso ocorrer muito maiores para aqueles cujas mães não tinham instrução. A taxa bruta de mortalidade era de 7,00 por mil habitantes, inferior à do Estado e diferenciada entre homens e mulheres. O mesmo ocorre, ainda com mais intensidade, com a taxa de homicídios total por 100 mil habitantes, que era em média de 41,13, sendo de 77,12 entre os homens e de 7,11 entre as mulheres.

Dados em 2000

Indicadores	ESTADO	NOVA FRIBURGO
DEMOGRAFIA		
População Total (números absolutos)	14.392.106	173.418
Por sexo		
Proporção de homens	47,9%	48,6%
Proporção de mulheres	52,1%	51,4%
Por situação do domicílio		
Proporção da população urbana na população total	96,0%	87,6%
Proporção da população rural na população total	4,0%	12,4%
Por faixa etária		
Proporção de mulheres até 11 anos	20,1%	18,9%
Proporção de mulheres de 12 a 18 anos	12,3%	12,2%
Proporção de mulheres de 19 a 59 anos	56,9%	58,3%
Proporção de mulheres de 60 anos	10,7%	10,6%
Por raça/cor		
Proporção de mulheres na população branca	53,1%	52,1%
Proporção de mulheres na população de pardos e pretos	50,8%	49,1%
Nº médio de filhos por mulher		
Nº médio de filhos por mulher	2,56	2,57
Por raça/cor		
Nº médio de filhos de mulheres brancas	2,44	2,53
Nº médio de filhos de mulheres pardas e pretas	2,71	2,72
Por renda da ocupação principal		
Nº médio de filhos de mulheres que ganham até 1 SM	2,61	2,62
Nº médio de filhos de mulheres que ganham mais de 1 SM	2,10	2,06
Por escolaridade		
Nº médio de filhos de mulheres sem instrução (0 ano estudo)	4,17	4,28
Nº médio de filhos de mulheres com 12 anos e mais de estudo	1,84	1,84
Por posição na ocupação		
Nº médio de filhos de mulheres trabalhadoras domésticas	2,63	2,62
Nº médio de filhos de mulheres empregadas	1,99	2,00
Nº médio de filhos de mulheres que trabalham por conta própria e empregadoras	2,30	2,26

Indicadores	ESTADO	NOVA FRIBURGO
DEMOGRAFIA		
Posição na família		
Proporção de mulheres chefes de família no total de chefes	32,2%	28,2%
Proporção de mulheres cônjuges no total de cônjuges	91,5%	93,0%
EDUCAÇÃO		
Nº médio de anos de estudo		
Nº médio de anos de estudo dos homens	5,78	5,11
Nº médio de anos de estudo das mulheres	5,92	5,48
Por raça/cor		
Nº médio de anos de estudo dos homens brancos	6,53	5,46
Nº médio de anos de estudo dos homens pardos e pretos	4,91	3,89
Nº médio de anos de estudo das mulheres brancas	6,66	5,75
Nº médio de anos de estudo das mulheres pardas e pretas	4,99	4,38
Por renda da ocupação principal		
Nº médio de anos de estudo dos homens que ganham até 1 SM	5,25	4,36
Nº médio de anos de estudo dos homens que ganham mais de 1 SM	8,15	6,85
Nº médio de anos de estudo das mulheres que ganham até 1 SM	5,92	5,04
Nº médio de anos de estudo das mulheres que ganham mais do que 1 SM	9,44	8,21
Por posição na ocupação		
Nº médio de anos de estudo dos homens trabalhadores domésticos	3,94	3,00
Nº médio de anos de estudo das mulheres trabalhadoras domésticas	4,79	3,94
Nº médio de anos de estudo dos homens empregados	7,96	6,77
Nº médio de anos de estudo das mulheres empregadas	10,04	8,43
Nº médio de anos de estudo dos homens que trabalham por conta própria e empregadores	7,66	6,57
Nº médio de anos de estudo das mulheres que trabalham por conta própria e empregadoras	8,66	7,81

Indicadores	ESTADO	NOVA FRIBURGO
TRABALHO E RENDA		
Homens ocupados (Nº absoluto)	3.223.903	44.244
Mulheres ocupadas (Nº absoluto)	2.110.069	31.690
Proporção de mulheres ocupadas na população total	14,7%	18,3%
Proporção de homens ocupados na população total	22,4%	25,5%
Proporção de mulheres ocupadas na população ocupada	39,6%	41,7%
Proporção de homens ocupados na população ocupada	60,4%	58,3%
Posição na ocupação principal		
Proporção de mulheres trabalhadoras domésticas no total de mulheres ocupadas	20,6%	15,8%
Proporção de mulheres empregadas no total de mulheres ocupadas	57,5%	61,1%
Proporção de mulheres que trabalham por conta própria e empregadoras no total de mulheres ocupadas	19,9%	19,7%
Proporção de mulheres trabalhadoras domésticas no total de trabalhadores domésticos	89,9%	76,1%
Proporção de mulheres empregadas no total de empregados	36,2%	43,6%
Proporção de mulheres que trabalham por conta própria e empregadoras no total de conta própria e empregadores	32,1%	28,1%
Faixas de renda da ocupação principal (deflacionada com base em 2006)		
Proporção de mulheres sobre o total de pessoas ocupadas que ganham até 1 SM	53,7%	53,1%
Proporção de mulheres sobre o total de pessoas ocupadas que ganham mais de 1 SM	37,0%	39,6%
Proporção de mulheres ocupadas que ganha até 1 SM, sobre o total de mulheres ocupadas	21,0%	20,3%
Proporção de mulheres ocupadas que ganha mais de 1 SM, sobre o total de mulheres ocupadas	79,0%	79,7%
Média da renda da ocupação principal		
Média da renda das mulheres na ocupação principal	R\$ 899,21	R\$ 668,82
Média da renda dos homens na ocupação principal	R\$ 1.356,01	R\$ 1.049,77
Mediana da renda da ocupação principal		
Mediana da renda das mulheres na ocupação principal	R\$ 482,24	R\$ 450,09
Mediana da renda dos homens na ocupação principal	R\$ 659,06	R\$ 625,31

Indicadores	ESTADO	NOVA FRIBURGO
TRABALHO E RENDA		
Média da renda da ocupação principal e raça/cor		
Média da renda da ocupação principal das mulheres brancas	R\$ 1.145,87	R\$ 726,94
Média da renda da ocupação principal das mulheres pardas e pretas	R\$ 575,12	R\$ 452,56
Média da renda da ocupação principal dos homens brancos	R\$ 1.760,09	R\$ 1.157,27
Média da renda da ocupação principal dos homens pardos e pretos	R\$ 857,16	R\$ 664,99
Mediana da renda da ocupação principal e raça/cor		
Mediana da renda da ocupação principal das mulheres brancas	R\$ 562,61	R\$ 482,24
Mediana da renda da ocupação principal das mulheres pardas e pretas	R\$ 401,87	R\$ 374,54
Mediana da renda da ocupação principal dos homens brancos	R\$ 803,73	R\$ 642,99
Mediana da renda da ocupação principal dos homens pardos e pretos	R\$ 562,61	R\$ 482,24
Média da renda da ocupação principal e faixa etária		
Média da renda da ocupação principal das mulheres até 11 anos	R\$ 258,69	R\$ 83,25
Média da renda da ocupação principal das mulheres de 12 a 18 anos	R\$ 277,38	R\$ 267,20
Média da renda da ocupação principal das mulheres de 19 a 59 anos	R\$ 925,41	R\$ 696,45
Média da renda da ocupação principal das mulheres de 60 anos e mais	R\$ 925,82	R\$ 526,77
Média da renda da ocupação principal dos homens 11 anos	R\$ 181,12	R\$ 0,00
Média da renda da ocupação principal dos homens de 12 a 18 anos	R\$ 300,58	R\$ 282,11
Média da renda da ocupação principal dos homens de 19 a 59 anos	R\$ 1.375,01	R\$ 1.089,84
Média da renda da ocupação principal dos homens de 60 anos e mais	R\$ 1.932,82	R\$ 1.243,04

Indicadores	ESTADO	NOVA FRIBURGO
TRABALHO E RENDA		
Mediana da renda da ocupação principal e faixa etária		
Mediana da renda da ocupação principal das mulheres até 11 anos	R\$ 80,37	R\$ 80,37
Mediana da renda da ocupação principal das mulheres de 12 a 18 anos	R\$ 242,73	R\$ 242,73
Mediana da renda da ocupação principal das mulheres de 19 a 59 anos	R\$ 482,24	R\$ 482,24
Mediana da renda da ocupação principal das mulheres de 60 anos e mais	R\$ 417,94	R\$ 276,48
Mediana da renda da ocupação principal dos homens 11 anos	R\$ 64,30	R\$ 0,00
Mediana da renda da ocupação principal dos homens de 12 a 18 anos	R\$ 242,73	R\$ 242,73
Mediana da renda da ocupação principal dos homens de 19 a 59 anos	R\$ 723,36	R\$ 642,99
Mediana da renda da ocupação principal dos homens de 60 anos e mais	R\$ 723,36	R\$ 482,24
Média da renda da ocupação principal e escolaridade		
Média da renda da ocupação principal das mulheres sem instrução (0 ano estudo)	R\$ 386,80	R\$ 296,14
Média da renda da ocupação principal das mulheres com 12 anos estudo e mais	R\$ 2.144,83	R\$ 1.709,73
Média da renda da ocupação principal dos homens sem instrução (0 ano estudo)	R\$ 550,70	R\$ 477,60
Média da renda da ocupação principal dos homens com 12 anos estudo e mais	R\$ 3.912,87	R\$ 2.976,16
Mediana da renda da ocupação principal e escolaridade		
Mediana da renda da ocupação principal das mulheres sem instrução (0 ano estudo)	R\$ 257,20	R\$ 242,73
Mediana da renda da ocupação principal das mulheres com 12 anos estudo e mais	R\$ 1.446,72	R\$ 964,48
Mediana da renda da ocupação principal dos homens sem instrução (0 ano estudo)	R\$ 401,87	R\$ 321,49
Mediana da renda da ocupação principal dos homens com 12 anos estudo e mais	R\$ 2.411,20	R\$ 1.928,96

Indicadores	ESTADO	NOVA FRIBURGO
TRABALHO E RENDA		
Média da renda da ocupação principal e posição na ocupação		
Média da renda da ocupação principal das mulheres trabalhadoras domésticas	R\$ 365,60	R\$ 312,27
Média da renda da ocupação principal das mulheres empregadas	R\$ 1.004,60	R\$ 654,76
Média da renda da ocupação principal das mulheres que trabalham por conta própria e empregadoras	R\$ 1.236,49	R\$ 1.113,03
Média da renda da ocupação principal dos homens trabalhadores domésticos	R\$ 425,39	R\$ 447,30
Média da renda da ocupação principal dos homens empregados	R\$ 1.184,59	R\$ 839,46
Média da renda da ocupação principal dos homens que trabalham por conta própria e empregadores	R\$ 1.871,82	R\$ 1.502,55
Mediana da renda da ocupação principal e posição na ocupação		
Mediana da renda da ocupação principal das mulheres trabalhadoras domésticas	R\$ 321,49	R\$ 273,27
Mediana da renda da ocupação principal das mulheres empregadas	R\$ 562,61	R\$ 482,24
Mediana da renda da ocupação principal das mulheres que trabalham por conta própria e empregadoras	R\$ 485,46	R\$ 562,61
Mediana da renda da ocupação principal dos homens trabalhadores domésticos	R\$ 353,64	R\$ 385,79
Mediana da renda da ocupação principal dos homens empregados	R\$ 642,99	R\$ 562,61
Mediana da renda da ocupação principal dos homens que trabalham por conta própria e empregadores	R\$ 803,73	R\$ 803,73
Renda domiciliar <i>per capita</i>		
Média da renda domiciliar <i>per capita</i> das mulheres	R\$ 664,52	R\$ 580,51
Média da renda domiciliar <i>per capita</i> dos homens	R\$ 662,25	R\$ 596,78
Média da renda domiciliar <i>per capita</i> e raça/cor		
Média da renda domiciliar <i>per capita</i> das mulheres brancas	R\$ 881,64	R\$ 637,64
Média da renda domiciliar <i>per capita</i> das mulheres pardas e pretas	R\$ 385,21	R\$ 348,10
Média da renda domiciliar <i>per capita</i> dos homens brancos	R\$ 897,54	R\$ 673,87
Média da renda domiciliar <i>per capita</i> dos homens pardos e pretos	R\$ 384,64	R\$ 329,30

Indicadores	ESTADO	NOVA FRIBURGO
TRABALHO E RENDA		
Renda domiciliar <i>per capita</i> e faixa etária		
Média da renda domiciliar <i>per capita</i> das mulheres até 11 anos	R\$ 387,57	R\$ 365,22
Média da renda domiciliar <i>per capita</i> das mulheres de 12 a 18 anos	R\$ 482,22	R\$ 455,26
Média da renda domiciliar <i>per capita</i> das mulheres de 19 a 59 anos	R\$ 714,18	R\$ 622,61
Média da renda domiciliar <i>per capita</i> das mulheres de 60 anos	R\$ 1.046,35	R\$ 823,73
Média da renda domiciliar <i>per capita</i> dos homens até 11 anos	R\$ 394,10	R\$ 414,43
Média da renda domiciliar <i>per capita</i> dos homens de 12 a 18 anos	R\$ 484,98	R\$ 497,88
Média da renda domiciliar <i>per capita</i> dos homens de 19 a 59 anos	R\$ 733,92	R\$ 626,23
Média da renda domiciliar <i>per capita</i> dos homens de 60 anos	R\$ 1.095,17	R\$ 943,12
Renda domiciliar <i>per capita</i> e escolaridade		
Média da renda domiciliar <i>per capita</i> das mulheres sem instrução (0 ano estudo)	R\$ 360,68	R\$ 366,05
Média da renda domiciliar <i>per capita</i> das mulheres com 12 anos estudo e mais	R\$ 2.124,05	R\$ 1.777,63
Média da renda domiciliar <i>per capita</i> dos homens sem instrução (0 ano estudo)	R\$ 354,79	R\$ 358,65
Média da renda domiciliar <i>per capita</i> dos homens com 12 anos estudo e mais	R\$ 2.437,78	R\$ 2.074,36
Renda domiciliar <i>per capita</i> e posição na ocupação		
Média da renda domiciliar <i>per capita</i> das mulheres trabalhadoras domésticas	R\$ 437,50	R\$ 346,30
Média da renda domiciliar <i>per capita</i> das mulheres empregadas	R\$ 984,31	R\$ 667,76
Média da renda domiciliar <i>per capita</i> das mulheres que trabalham por conta própria e empregadoras	R\$ 1.242,25	R\$ 1.071,70
Média da renda domiciliar <i>per capita</i> dos homens trabalhadores domésticos	R\$ 394,39	R\$ 302,32
Média da renda domiciliar <i>per capita</i> dos homens empregados	R\$ 731,58	R\$ 571,48
Média da renda domiciliar <i>per capita</i> dos homens que trabalham por conta própria e empregadores	R\$ 1.098,81	R\$ 867,45

Indicadores	ESTADO	NOVA FRIBURGO
TRABALHO E RENDA		
População abaixo da linha de pobreza (média da renda domiciliar <i>per capita</i> até 1/2 SM)		
Total (Números absolutos)	4.059.862	36.742
Proporção da população total		
Proporção de mulheres com renda média domiciliar <i>per capita</i> até 1/2 SM na população total	28,2%	21,0%
Proporção de homens com renda média domiciliar <i>per capita</i> até 1/2 SM na população total	28,4%	21,6%
População abaixo da linha de pobreza e raça/cor		
Proporção de população branca que tem renda média domiciliar <i>per capita</i> até 1/2 SM no total da população branca	40,6%	66,6%
Proporção de população parda que tem renda média domiciliar <i>per capita</i> até 1/2 SM na população total de pardos e pretos	58,1%	32,8%
População abaixo da linha de pobreza e faixa etária		
Proporção de mulheres até 11 anos que tem renda familiar <i>per capita</i> até 1/2 SM na população total da mesma faixa etária	49,1%	48,2%
Proporção de homens até 11 anos na população que tem renda familiar <i>per capita</i> até 1/2 SM total da mesma faixa etária	50,9%	51,8%
Proporção de mulheres de 12 a 18 anos que tem renda familiar <i>per capita</i> de até 1/2 SM na população total da mesma faixa etária	49,9%	49,7%
Proporção de homens de 12 a 18 anos que tem renda familiar <i>per capita</i> até 1/2 SM na população total da mesma faixa etária	50,1%	50,3%
Proporção de mulheres de 19 a 59 anos que tem renda familiar <i>per capita</i> até 1/2 SM na população total da mesma faixa etária	52,3%	51,9%
Proporção de homens de 19 a 59 anos que tem renda familiar <i>per capita</i> até 1/2 SM na população total da mesma faixa etária	47,7%	48,1%
Proporção de mulheres de 60 anos e mais que tem renda familiar <i>per capita</i> até 1/2 SM na população total da mesma faixa etária	58,6%	56,6%
Proporção de homens de 60 anos e mais que tem renda familiar <i>per capita</i> de até 1/2 SM na população total da mesma faixa etária	41,4%	43,4%

Indicadores	ESTADO	NOVA FRIBURGO
SAÚDE		
Razão de mortalidade materna (por 100 mil nascidos vivos)^{1, 2}		
Taxa de mortalidade materna total	74,33	45,99
Por escolaridade da mãe		
Taxa de mortalidade materna em mães sem instrução (0 ano de estudo)	166,88	-
Taxa de mortalidade materna em mães com 12 anos de estudo ou mais	28,79	0,00
Por faixa etária da mãe		
Taxa de mortalidade materna em mães com até 19 anos	38,49	0,00
Taxa de mortalidade materna em mães entre 20 e 39 anos	76,01	43,92
Taxa de mortalidade materna em mães de 40 a 49 anos	406,91	546,45
Notas: ¹ O dado da população total residente foi obtido pelo Censo Demográficos 2000 e pela PNAD 2004. ² Os dados de mortalidade foram calculados por uma média de três anos.		
Taxa de mortalidade infantil (por mil nascidos vivos)^{1, 2}		
Taxa de mortalidade infantil total	19,47	18,28
Por escolaridade da mãe		
Taxa de mortalidade infantil entre mães sem instrução (0 ano de estudo)	83,19	59,48
Taxa de mortalidade infantil entre mães com 12 anos ou mais de estudo)	8,04	6,26
Notas: ¹ O dado da população total residente foi obtido pelo Censo Demográficos 2000 e pela PNAD 2004. ² Os dados de mortalidade foram calculados por uma média de três anos.		

Indicadores	ESTADO	NOVA FRIBURGO
SAÚDE		
Taxa bruta de mortalidade (por mil habitantes) ^{1, 2}		
Taxa bruta de mortalidade total	7,84	7,00
Por sexo		
Taxa bruta de mortalidade homens	9,34	8,31
Taxa bruta de mortalidade mulheres	6,43	5,73
Por sexo e idade		
Taxa bruta de mortalidade das mulheres até 11 anos	0,38	0,40
Taxa bruta de mortalidade das mulheres de 12 a 18 anos	0,47	0,63
Taxa bruta de mortalidade das mulheres de 19 a 59 anos	2,89	2,36
Taxa bruta de mortalidade das mulheres de 60 anos ou mais	35,76	33,40
Taxa bruta de mortalidade dos homens até 11 anos	0,49	0,39
Taxa bruta de mortalidade dos homens de 12 a 18 anos	1,67	1,13
Taxa bruta de mortalidade dos homens de 19 a 59 anos	6,66	5,97
Taxa bruta de mortalidade dos homens de 60 anos ou mais	49,83	45,71
Notas:		
¹ O dado da população total residente foi obtido pelo Censo Demográficos 2000 e pela PNAD 2004.		
² Os dados de mortalidade foram calculados por uma média de três anos.		
VIOLÊNCIA		
Taxa de homicídios por 100 mil habitantes ^{1, 2}		
Taxa de homicídios total	50,79	41,13
Por sexo		
Taxa de homicídios homens	97,65	77,12
Taxa de homicídios mulheres	7,34	7,11
Por sexo e idade		
Taxa de homicídios de mulheres até 11 anos	2,18	6,32
Taxa de homicídios de mulheres de 12 a 18 anos	9,29	25,31
Taxa de homicídios de mulheres de 19 a 59 anos	8,88	5,72
Taxa de homicídios de mulheres de 60 anos ou mais	2,84	3,22
Taxa de homicídios de homens até 11 anos	1,04	1,96
Taxa de homicídios de homens de 12 a 18 anos	92,91	46,98
Taxa de homicídios de homens de 19 a 59 anos	133,30	118,49
Taxa de homicídios de homens de 60 anos ou mais	24,28	20,99
Notas:		
¹ O dado da população total residente foi obtido pelo Censo Demográficos 2000 e na PNAD 2004.		
² Os homicídios foram calculados por uma média de três anos.		

Petrópolis

Comentários padronizados

O Município de Petrópolis, pertencente à Região Serrana, graças ao IDHM de 0,804 ocupava em 2000 a 7ª posição entre os Municípios do Estado do Rio de Janeiro no *ranking* construído com base nesse indicador. Sua participação na população do Estado era de 1,99%.

Nesse Município há predomínio de população urbana (94%); há predominância feminina na população total (52%); a distribuição etária da população feminina é semelhante à do Estado com uma maioria adulta, seguida pelas crianças e pelos adolescentes e finalmente pelas idosas (11%), semelhante à média estadual.

As mulheres do Município representam 93,5% das pessoas que ocupam a posição de cônjuge em suas famílias, ainda que 29% do total de pessoas de referência nas suas famílias sejam mulheres; têm em média 2,57 filhos, 5,42 anos de estudo e representam 40% da população ocupada, a maior parte na condição de empregadas (52%); ganhavam em 2000 em mediana R\$ 482,24 em sua ocupação principal, significando 75% do que ganhavam os homens; sua renda domiciliar média *per capita* era de R\$ 636,83; a proporção de mulheres pobres na população total era de 23%, valor abaixo da média estadual.

Em 2000, em cada 100 mil crianças nascidas vivas no Município, 110,38 mães morriam até 42 dias após o término da gravidez, devido a causas ligadas à gravidez, ao parto e ao puerpério; já a taxa de mortalidade infantil mostrava que em cada 1.000 nascidos vivos, 22,59 vinham a falecer no primeiro ano de vida, sendo as chances de isso ocorrer muito maiores para aqueles cujas mães não tinham instrução. A taxa bruta de mortalidade era de 8,49 por mil habitantes, superior à do Estado e diferenciada entre homens e mulheres. O mesmo ocorre, ainda com mais intensidade, com a taxa de homicídios total por 100 mil habitantes, que era em média de 17,92, sendo de 31,86 entre os homens e de 4,94 entre as mulheres.

Dados em 2000

Indicadores	ESTADO	PETRÓPOLIS
DEMOGRAFIA		
População Total (números absolutos)	14.392.106	286.537
Por sexo		
Proporção de homens	47,9%	48,2%
Proporção de mulheres	52,1%	51,8%
Por situação do domicílio		
Proporção da população urbana na população total	96,0%	94,3%
Proporção da população rural na população total	4,0%	5,7%
Por faixa etária		
Proporção de mulheres até 11 anos	20,1%	19,7%
Proporção de mulheres de 12 a 18 anos	12,3%	12,0%
Proporção de mulheres de 19 a 59 anos	56,9%	57,0%
Proporção de mulheres de 60 anos	10,7%	11,3%
Por raça/cor		
Proporção de mulheres na população branca	53,1%	52,3%
Proporção de mulheres na população de pardos e pretos	50,8%	50,5%
Nº médio de filhos por mulher		
Nº médio de filhos por mulher	2,56	2,57
Por raça/cor		
Nº médio de filhos de mulheres brancas	2,44	2,45
Nº médio de filhos de mulheres pardas e pretas	2,71	2,88
Por renda da ocupação principal		
Nº médio de filhos de mulheres que ganham até 1 SM	2,61	2,77
Nº médio de filhos de mulheres que ganham mais de 1 SM	2,10	2,13
Por escolaridade		
Nº médio de filhos de mulheres sem instrução (0 ano estudo)	4,17	4,11
Nº médio de filhos de mulheres com 12 anos e mais de estudo	1,84	1,87
Por posição na ocupação		
Nº médio de filhos de mulheres trabalhadoras domésticas	2,63	2,75
Nº médio de filhos de mulheres empregadas	1,99	1,99
Nº médio de filhos de mulheres que trabalham por conta própria e empregadoras	2,30	2,20

Indicadores	ESTADO	PETRÓPOLIS
DEMOGRAFIA		
Posição na família		
Proporção de mulheres chefes de família no total de chefes	32,2%	29,2%
Proporção de mulheres cônjuges no total de cônjuges	91,5%	93,5%
EDUCAÇÃO		
Nº médio de anos de estudo		
Nº médio de anos de estudo dos homens	5,78	5,32
Nº médio de anos de estudo das mulheres	5,92	5,42
Por raça/cor		
Nº médio de anos de estudo dos homens brancos	6,53	5,89
Nº médio de anos de estudo dos homens pardos e pretos	4,91	3,97
Nº médio de anos de estudo das mulheres brancas	6,66	5,99
Nº médio de anos de estudo das mulheres pardas e pretas	4,99	4,00
Por renda da ocupação principal		
Nº médio de anos de estudo dos homens que ganham até 1 SM	5,25	5,22
Nº médio de anos de estudo dos homens que ganham mais de 1 SM	8,15	7,26
Nº médio de anos de estudo das mulheres que ganham até 1 SM	5,92	5,51
Nº médio de anos de estudo das mulheres que ganham mais do que 1 SM	9,44	8,15
Por posição na ocupação		
Nº médio de anos de estudo dos homens trabalhadores domésticos	3,94	3,62
Nº médio de anos de estudo das mulheres trabalhadoras domésticas	4,79	4,10
Nº médio de anos de estudo dos homens empregados	7,96	7,25
Nº médio de anos de estudo das mulheres empregadas	10,04	8,97
Nº médio de anos de estudo dos homens que trabalham por conta própria e empregadores	7,66	7,46
Nº médio de anos de estudo das mulheres que trabalham por conta própria e empregadoras	8,66	8,11

Indicadores	ESTADO	PETRÓPOLIS
TRABALHO E RENDA		
Homens ocupados (Nº absoluto)	3.223.903	69.835
Mulheres ocupadas (Nº absoluto)	2.110.069	46.444
Proporção de mulheres ocupadas na população total	14,7%	16,2%
Proporção de homens ocupados na população total	22,4%	24,4%
Proporção de mulheres ocupadas na população ocupada	39,6%	39,9%
Proporção de homens ocupados na população ocupada	60,4%	60,1%
Posição na ocupação principal		
Proporção de mulheres trabalhadoras domésticas no total de mulheres ocupadas	20,6%	23,6%
Proporção de mulheres empregadas no total de mulheres ocupadas	57,5%	52,3%
Proporção de mulheres que trabalham por conta própria e empregadoras no total de mulheres ocupadas	19,9%	22,3%
Proporção de mulheres trabalhadoras domésticas no total de trabalhadores domésticos	89,9%	70,9%
Proporção de mulheres empregadas no total de empregados	36,2%	37,2%
Proporção de mulheres que trabalham por conta própria e empregadoras no total de conta própria e empregadores	32,1%	32,5%
Faixas de renda da ocupação principal (deflacionada com base em 2006)		
Proporção de mulheres sobre o total de pessoas ocupadas que ganham até 1 SM	53,7%	55,7%
Proporção de mulheres sobre o total de pessoas ocupadas que ganham mais de 1 SM	37,0%	37,5%
Proporção de mulheres ocupadas que ganha até 1 SM, sobre o total de mulheres ocupadas	21,0%	18,5%
Proporção de mulheres ocupadas que ganha mais de 1 SM, sobre o total de mulheres ocupadas	79,0%	81,5%
Média da renda da ocupação principal		
Média da renda das mulheres na ocupação principal	R\$ 899,21	R\$ 799,91
Média da renda dos homens na ocupação principal	R\$ 1.356,01	R\$ 1.266,51
Mediana da renda da ocupação principal		
Mediana da renda das mulheres na ocupação principal	R\$ 482,24	R\$ 482,24
Mediana da renda dos homens na ocupação principal	R\$ 659,06	R\$ 642,99

Indicadores	ESTADO	PETRÓPOLIS
TRABALHO E RENDA		
Média da renda da ocupação principal e raça/cor		
Média da renda da ocupação principal das mulheres brancas	R\$ 1.145,87	R\$ 929,04
Média da renda da ocupação principal das mulheres pardas e pretas	R\$ 575,12	R\$ 467,82
Média da renda da ocupação principal dos homens brancos	R\$ 1.760,09	R\$ 1.506,85
Média da renda da ocupação principal dos homens pardos e pretos	R\$ 857,16	R\$ 695,58
Mediana da renda da ocupação principal e raça/cor		
Mediana da renda da ocupação principal das mulheres brancas	R\$ 562,61	R\$ 482,24
Mediana da renda da ocupação principal das mulheres pardas e pretas	R\$ 401,87	R\$ 401,87
Mediana da renda da ocupação principal dos homens brancos	R\$ 803,73	R\$ 771,59
Mediana da renda da ocupação principal dos homens pardos e pretos	R\$ 562,61	R\$ 514,39
Média da renda da ocupação principal e faixa etária		
Média da renda da ocupação principal das mulheres até 11 anos	R\$ 258,69	R\$ 155,86
Média da renda da ocupação principal das mulheres de 12 a 18 anos	R\$ 277,38	R\$ 279,39
Média da renda da ocupação principal das mulheres de 19 a 59 anos	R\$ 925,41	R\$ 828,72
Média da renda da ocupação principal das mulheres de 60 anos e mais	R\$ 925,82	R\$ 755,13
Média da renda da ocupação principal dos homens 11 anos	R\$ 181,12	R\$ 218,35
Média da renda da ocupação principal dos homens de 12 a 18 anos	R\$ 300,58	R\$ 302,34
Média da renda da ocupação principal dos homens de 19 a 59 anos	R\$ 1.375,01	R\$ 1.314,97
Média da renda da ocupação principal dos homens de 60 anos e mais	R\$ 1.932,82	R\$ 1.420,60

Indicadores	ESTADO	PETRÓPOLIS
TRABALHO E RENDA		
Mediana da renda da ocupação principal e faixa etária		
Mediana da renda da ocupação principal das mulheres até 11 anos	R\$ 80,37	R\$ 80,37
Mediana da renda da ocupação principal das mulheres de 12 a 18 anos	R\$ 242,73	R\$ 242,73
Mediana da renda da ocupação principal das mulheres de 19 a 59 anos	R\$ 482,24	R\$ 482,24
Mediana da renda da ocupação principal das mulheres de 60 anos e mais	R\$ 417,94	R\$ 321,49
Mediana da renda da ocupação principal dos homens 11 anos	R\$ 64,30	R\$ 80,37
Mediana da renda da ocupação principal dos homens de 12 a 18 anos	R\$ 242,73	R\$ 242,73
Mediana da renda da ocupação principal dos homens de 19 a 59 anos	R\$ 723,36	R\$ 691,21
Mediana da renda da ocupação principal dos homens de 60 anos e mais	R\$ 723,36	R\$ 642,99
Média da renda da ocupação principal e escolaridade		
Média da renda da ocupação principal das mulheres sem instrução (0 ano estudo)	R\$ 386,80	R\$ 391,12
Média da renda da ocupação principal das mulheres com 12 anos estudo e mais	R\$ 2.144,83	R\$ 2.181,08
Média da renda da ocupação principal dos homens sem instrução (0 ano estudo)	R\$ 550,70	R\$ 620,93
Média da renda da ocupação principal dos homens com 12 anos estudo e mais	R\$ 3.912,87	R\$ 3.838,73
Mediana da renda da ocupação principal e escolaridade		
Mediana da renda da ocupação principal das mulheres sem instrução (0 ano estudo)	R\$ 257,20	R\$ 295,77
Mediana da renda da ocupação principal das mulheres com 12 anos estudo e mais	R\$ 1.446,72	R\$ 1.285,98
Mediana da renda da ocupação principal dos homens sem instrução (0 ano estudo)	R\$ 401,87	R\$ 482,24
Mediana da renda da ocupação principal dos homens com 12 anos estudo e mais	R\$ 2.411,20	R\$ 2.411,20

Indicadores	ESTADO	PETRÓPOLIS
TRABALHO E RENDA		
Média da renda da ocupação principal e posição na ocupação		
Média da renda da ocupação principal das mulheres trabalhadoras domésticas	R\$ 365,60	R\$ 367,03
Média da renda da ocupação principal das mulheres empregadas	R\$ 1.004,60	R\$ 795,41
Média da renda da ocupação principal das mulheres que trabalham por conta própria e empregadoras	R\$ 1.236,49	R\$ 1.336,52
Média da renda da ocupação principal dos homens trabalhadores domésticos	R\$ 425,39	R\$ 472,01
Média da renda da ocupação principal dos homens empregados	R\$ 1.184,59	R\$ 1.049,13
Média da renda da ocupação principal dos homens que trabalham por conta própria e empregadores	R\$ 1.871,82	R\$ 1.886,65
Mediana da renda da ocupação principal e posição na ocupação		
Mediana da renda da ocupação principal das mulheres trabalhadoras domésticas	R\$ 321,49	R\$ 321,49
Mediana da renda da ocupação principal das mulheres empregadas	R\$ 562,61	R\$ 482,24
Mediana da renda da ocupação principal das mulheres que trabalham por conta própria e empregadoras	R\$ 485,46	R\$ 594,76
Mediana da renda da ocupação principal dos homens trabalhadores domésticos	R\$ 353,64	R\$ 450,09
Mediana da renda da ocupação principal dos homens empregados	R\$ 642,99	R\$ 642,99
Mediana da renda da ocupação principal dos homens que trabalham por conta própria e empregadores	R\$ 803,73	R\$ 964,48
Renda domiciliar <i>per capita</i>		
Média da renda domiciliar <i>per capita</i> das mulheres	R\$ 664,52	R\$ 636,83
Média da renda domiciliar <i>per capita</i> dos homens	R\$ 662,25	R\$ 647,78
Média da renda domiciliar <i>per capita</i> e raça/cor		
Média da renda domiciliar <i>per capita</i> das mulheres brancas	R\$ 881,64	R\$ 757,61
Média da renda domiciliar <i>per capita</i> das mulheres pardas e pretas	R\$ 385,21	R\$ 325,03
Média da renda domiciliar <i>per capita</i> dos homens brancos	R\$ 897,54	R\$ 781,57
Média da renda domiciliar <i>per capita</i> dos homens pardos e pretos	R\$ 384,64	R\$ 336,64

Indicadores	ESTADO	PETRÓPOLIS
TRABALHO E RENDA		
Renda domiciliar <i>per capita</i> e faixa etária		
Média da renda domiciliar <i>per capita</i> das mulheres até 11 anos	R\$ 387,57	R\$ 369,97
Média da renda domiciliar <i>per capita</i> das mulheres de 12 a 18 anos	R\$ 482,22	R\$ 519,44
Média da renda domiciliar <i>per capita</i> das mulheres de 19 a 59 anos	R\$ 714,18	R\$ 691,62
Média da renda domiciliar <i>per capita</i> das mulheres de 60 anos	R\$ 1.046,35	R\$ 893,59
Média da renda domiciliar <i>per capita</i> dos homens até 11 anos	R\$ 394,10	R\$ 397,53
Média da renda domiciliar <i>per capita</i> dos homens de 12 a 18 anos	R\$ 484,98	R\$ 519,97
Média da renda domiciliar <i>per capita</i> dos homens de 19 a 59 anos	R\$ 733,92	R\$ 717,88
Média da renda domiciliar <i>per capita</i> dos homens de 60 anos	R\$ 1.095,17	R\$ 941,59
Renda domiciliar <i>per capita</i> e escolaridade		
Média da renda domiciliar <i>per capita</i> das mulheres sem instrução (0 ano estudo)	R\$ 360,68	R\$ 345,66
Média da renda domiciliar <i>per capita</i> das mulheres com 12 anos estudo e mais	R\$ 2.124,05	R\$ 2.002,66
Média da renda domiciliar <i>per capita</i> dos homens sem instrução (0 ano estudo)	R\$ 354,79	R\$ 358,37
Média da renda domiciliar <i>per capita</i> dos homens com 12 anos estudo e mais	R\$ 2.437,78	R\$ 2.289,41
Renda domiciliar <i>per capita</i> e posição na ocupação		
Média da renda domiciliar <i>per capita</i> das mulheres trabalhadoras domésticas	R\$ 437,50	R\$ 367,42
Média da renda domiciliar <i>per capita</i> das mulheres empregadas	R\$ 984,31	R\$ 811,03
Média da renda domiciliar <i>per capita</i> das mulheres que trabalham por conta própria e empregadoras	R\$ 1.242,25	R\$ 1.224,12
Média da renda domiciliar <i>per capita</i> dos homens trabalhadores domésticos	R\$ 394,39	R\$ 327,31
Média da renda domiciliar <i>per capita</i> dos homens empregados	R\$ 731,58	R\$ 675,04
Média da renda domiciliar <i>per capita</i> dos homens que trabalham por conta própria e empregadores	R\$ 1.098,81	R\$ 1.050,90

Indicadores	ESTADO	PETRÓPOLIS
TRABALHO E RENDA		
População abaixo da linha de pobreza (média da renda domiciliar <i>per capita</i> até 1/2 SM)		
Total (Números absolutos)	4.059.862	65.599
Proporção da população total		
Proporção de mulheres com renda média domiciliar <i>per capita</i> até 1/2 SM na população total	28,2%	23,3%
Proporção de homens com renda média domiciliar <i>per capita</i> até 1/2 SM na população total	28,4%	22,8%
População abaixo da linha de pobreza e raça/cor		
Proporção de população branca que tem renda média domiciliar <i>per capita</i> até 1/2 SM no total da população branca	40,6%	54,6%
Proporção de população parda que tem renda média domiciliar <i>per capita</i> até 1/2 SM na população total de pardos e pretos	58,1%	44,0%
População abaixo da linha de pobreza e faixa etária		
Proporção de mulheres até 11 anos que tem renda familiar <i>per capita</i> até 1/2 SM na população total da mesma faixa etária	49,1%	49,1%
Proporção de homens até 11 anos na população que tem renda familiar <i>per capita</i> até 1/2 SM total da mesma faixa etária	50,9%	50,9%
Proporção de mulheres de 12 a 18 anos que tem renda familiar <i>per capita</i> de até 1/2 SM na população total da mesma faixa etária	49,9%	49,5%
Proporção de homens de 12 a 18 anos que tem renda familiar <i>per capita</i> até 1/2 SM na população total da mesma faixa etária	50,1%	50,5%
Proporção de mulheres de 19 a 59 anos que tem renda familiar <i>per capita</i> até 1/2 SM na população total da mesma faixa etária	52,3%	52,0%
Proporção de homens de 19 a 59 anos que tem renda familiar <i>per capita</i> até 1/2 SM na população total da mesma faixa etária	47,7%	48,0%
Proporção de mulheres de 60 anos e mais que tem renda familiar <i>per capita</i> até 1/2 SM na população total da mesma faixa etária	58,6%	57,8%
Proporção de homens de 60 anos e mais que tem renda familiar <i>per capita</i> de até 1/2 SM na população total da mesma faixa etária	41,4%	42,2%

Indicadores	ESTADO	PETRÓPOLIS
SAÚDE		
Razão de mortalidade materna (por 100 mil nascidos vivos)^{1, 2}		
Taxa de mortalidade materna total	74,33	110,38
Por escolaridade da mãe		
Taxa de mortalidade materna em mães sem instrução (0 ano de estudo)	166,88	409,84
Taxa de mortalidade materna em mães com 12 anos de estudo ou mais	28,79	0,00
Por faixa etária da mãe		
Taxa de mortalidade materna em mães com até 19 anos	38,49	34,89
Taxa de mortalidade materna em mães entre 20 e 39 anos	76,01	90,31
Taxa de mortalidade materna em mães de 40 a 49 anos	406,91	1577,29
Notas:		
¹ O dado da população total residente foi obtido pelo Censo Demográficos 2000 e pela PNAD 2004.		
² Os dados de mortalidade foram calculados por uma média de três anos.		
Taxa de mortalidade infantil (por mil nascidos vivos)^{1, 2}		
Taxa de mortalidade infantil total	19,47	22,59
Por escolaridade da mãe		
Taxa de mortalidade infantil entre mães sem instrução (0 ano de estudo)	83,19	86,07
Taxa de mortalidade infantil entre mães com 12 anos ou mais de estudo)	8,04	5,92
Notas:		
¹ O dado da população total residente foi obtido pelo Censo Demográficos 2000 e pela PNAD 2004.		
² Os dados de mortalidade foram calculados por uma média de três anos.		

Indicadores	ESTADO	PETRÓPOLIS
SAÚDE		
Taxa bruta de mortalidade (por mil habitantes) ^{1, 2}		
Taxa bruta de mortalidade total	7,84	8,49
Por sexo		
Taxa bruta de mortalidade homens	9,34	9,86
Taxa bruta de mortalidade mulheres	6,43	7,19
Por sexo e idade		
Taxa bruta de mortalidade das mulheres até 11 anos	0,38	0,33
Taxa bruta de mortalidade das mulheres de 12 a 18 anos	0,47	0,47
Taxa bruta de mortalidade de mulheres de 19 a 59 anos	2,89	2,84
Taxa bruta de mortalidade das mulheres de 60 anos ou mais	35,76	40,35
Taxa bruta de mortalidade dos homens até 11 anos	0,49	0,55
Taxa bruta de mortalidade dos homens de 12 a 18 anos	1,67	1,06
Taxa bruta de mortalidade dos homens de 19 a 59 anos	6,66	6,50
Taxa bruta de mortalidade dos homens de 60 anos ou mais	49,83	55,24
Notas:		
¹ O dado da população total residente foi obtido pelo Censo Demográfico 2000 e pela PNAD 2004		
² Os dados de mortalidade foram calculados por uma média de três anos		
VIOLÊNCIA		
Taxa de homicídios por 100 mil habitantes ^{1, 2}		
Taxa de homicídios total	50,79	17,92
Por sexo		
Taxa de homicídios homens	97,65	31,86
Taxa de homicídios mulheres	7,34	4,94
Por sexo e idade		
Taxa de homicídios de mulheres até 11 anos	2,18	-
Taxa de homicídios de mulheres de 12 a 18 anos	9,29	1,96
Taxa de homicídios de mulheres de 19 a 59 anos	8,88	7,84
Taxa de homicídios de mulheres de 60 anos ou mais	2,84	1,78
Taxa de homicídios de homens até 11 anos	1,04	1,16
Taxa de homicídios de homens de 12 a 18 anos	92,91	15,38
Taxa de homicídios de homens de 19 a 59 anos	133,30	46,34
Taxa de homicídios de homens de 60 anos ou mais	24,28	24,39
Notas:		
¹ O dado da população total residente foi obtido pelo Censo Demográfico 2000 e na PNAD 2004.		
² Os homicídios foram calculados por uma média de três anos.		

Santa Maria Madalena

Comentários padronizados

O Município de Santa Maria Madalena, pertencente à Região Serrana, graças ao IDHM de 0,734 ocupava em 2000 a 46ª posição entre os Municípios do Estado do Rio de Janeiro no *ranking* construído com base nesse indicador. Sua participação na população do Estado era de 0,07%.

Nesse Município há predomínio de população urbana (53%), mas é muito significativa a participação da população rural; há predominância masculina na população total (51%); a distribuição etária da população feminina é semelhante à do Estado com uma maioria adulta, seguida pelas crianças e pelos adolescentes e finalmente pelas idosas (12%), proporcionalmente superior à média estadual.

As mulheres do Município representam 94% das pessoas que ocupam a posição de cônjuge em suas famílias, ainda que 24% do total de pessoas de referência nas suas famílias sejam mulheres; têm em média 3,37 filhos, 4,24 anos de estudo e representam 34% da população ocupada, a maior parte na condição de empregadas (68%); ganhavam em 2000 em mediana R\$ 242,73 em sua ocupação principal, significando 69% do que ganhavam os homens; sua renda domiciliar média *per capita* era de R\$ 325,31; a proporção de mulheres pobres na população total era de 46%, valor muito superior à média estadual.

Em 2000, em cada 100 mil crianças nascidas vivas no Município, 204,50 mães morriam até 42 dias após o término da gravidez, devido a causas ligadas à gravidez, ao parto e ao puerpério; já a taxa de mortalidade infantil mostrava que em cada 1.000 nascidos vivos, 20,45 vinham a falecer no primeiro ano de vida. A taxa bruta de mortalidade era de 7,06 por mil habitantes, muito próxima da do Estado e diferenciada entre homens e mulheres. Não se dispõe dos dados de homicídio.

Dados em 2000

Indicadores	ESTADO	SANTA MARIA MADALENA
DEMOGRAFIA		
População Total (números absolutos)	14.392.106	10.476
Por sexo		
Proporção de homens	47,9%	51,0%
Proporção de mulheres	52,1%	49,0%
Por situação do domicílio		
Proporção da população urbana na população total	96,0%	52,8%
Proporção da população rural na população total	4,0%	47,2%
Por faixa etária		
Proporção de mulheres até 11 anos	20,1%	21,3%
Proporção de mulheres de 12 a 18 anos	12,3%	13,0%
Proporção de mulheres de 19 a 59 anos	56,9%	53,3%
Proporção de mulheres de 60 anos	10,7%	12,4%
Por raça/cor		
Proporção de mulheres na população branca	53,1%	48,5%
Proporção de mulheres na população de pardos e pretos	50,8%	49,7%
Nº médio de filhos por mulher		
Nº médio de filhos por mulher	2,56	3,37
Por raça/cor		
Nº médio de filhos de mulheres brancas	2,44	3,11
Nº médio de filhos de mulheres pardas e pretas	2,71	3,69
Por renda da ocupação principal		
Nº médio de filhos de mulheres que ganham até 1 SM	2,61	3,01
Nº médio de filhos de mulheres que ganham mais de 1 SM	2,10	2,36
Por escolaridade		
Nº médio de filhos de mulheres sem instrução (0 ano estudo)	4,17	5,55
Nº médio de filhos de mulheres com 12 anos e mais de estudo	1,84	2,11

Indicadores	ESTADO	SANTA MARIA MADALENA
DEMOGRAFIA		
Por posição na ocupação		
Nº médio de filhos de mulheres trabalhadoras domésticas	2,63	2,72
Nº médio de filhos de mulheres empregadas	1,99	2,62
Nº médio de filhos de mulheres que trabalham por conta própria e empregadoras	2,30	3,44
Posição na família		
Proporção de mulheres chefes de família no total de chefes	32,2%	23,8%
Proporção de mulheres cônjuges no total de cônjuges	91,5%	94,0%
EDUCAÇÃO		
Nº médio de anos de estudo		
Nº médio de anos de estudo dos homens	5,78	3,69
Nº médio de anos de estudo das mulheres	5,92	4,24
Por raça/cor		
Nº médio de anos de estudo dos homens brancos	6,53	4,32
Nº médio de anos de estudo dos homens pardos e pretos	4,91	2,90
Nº médio de anos de estudo das mulheres brancas	6,66	4,93
Nº médio de anos de estudo das mulheres pardas e pretas	4,99	3,33
Por renda da ocupação principal		
Nº médio de anos de estudo dos homens que ganham até 1 SM	5,25	3,68
Nº médio de anos de estudo dos homens que ganham mais de 1 SM	8,15	5,16
Nº médio de anos de estudo das mulheres que ganham até 1 SM	5,92	4,84
Nº médio de anos de estudo das mulheres que ganham mais do que 1 SM	9,44	8,85

Indicadores	ESTADO	SANTA MARIA MADALENA
EDUCAÇÃO		
Por posição na ocupação		
Nº médio de anos de estudo dos homens trabalhadores domésticos	3,94	5,28
Nº médio de anos de estudo das mulheres trabalhadoras domésticas	4,79	3,77
Nº médio de anos de estudo dos homens empregados	7,96	4,64
Nº médio de anos de estudo das mulheres empregadas	10,04	7,84
Nº médio de anos de estudo dos homens que trabalham por conta própria e empregadores	7,66	5,03
Nº médio de anos de estudo das mulheres que trabalham por conta própria e empregadoras	8,66	6,12
TRABALHO E RENDA		
Homens ocupados (Nº absoluto)	3.223.903	2.887
Mulheres ocupadas (Nº absoluto)	2.110.069	1.499
Proporção de mulheres ocupadas na população total	14,7%	14,3%
Proporção de homens ocupados na população total	22,4%	27,6%
Proporção de mulheres ocupadas na população ocupada	39,6%	34,2%
Proporção de homens ocupados na população ocupada	60,4%	65,8%
Posição na ocupação principal		
Proporção de mulheres trabalhadoras domésticas no total de mulheres ocupadas	20,6%	18,2%
Proporção de mulheres empregadas no total de mulheres ocupadas	57,5%	68,3%
Proporção de mulheres que trabalham por conta própria e empregadoras no total de mulheres ocupadas	19,9%	12,1%
Proporção de mulheres trabalhadoras domésticas no total de trabalhadores domésticos	89,9%	88,7%
Proporção de mulheres empregadas no total de empregados	36,2%	34,7%
Proporção de mulheres que trabalham por conta própria e empregadoras no total de conta própria e empregadores	32,1%	18,8%

Indicadores	ESTADO	SANTA MARIA MADALENA
TRABALHO E RENDA		
Faixas de renda da ocupação principal (deflacionada com base em 2006)		
Proporção de mulheres sobre o total de pessoas ocupadas que ganham até 1 SM	53,7%	44,0%
Proporção de mulheres sobre o total de pessoas ocupadas que ganham mais de 1 SM	37,0%	28,1%
Proporção de mulheres ocupadas que ganha até 1 SM, sobre o total de mulheres ocupadas	21,0%	48,9%
Proporção de mulheres ocupadas que ganha mais de 1 SM, sobre o total de mulheres ocupadas	79,0%	51,1%
Média da renda da ocupação principal		
Média da renda das mulheres na ocupação principal	R\$ 899,21	R\$ 425,73
Média da renda dos homens na ocupação principal	R\$ 1.356,01	R\$ 570,36
Mediana da renda da ocupação principal		
Mediana da renda das mulheres na ocupação principal	R\$ 482,24	R\$ 242,73
Mediana da renda dos homens na ocupação principal	R\$ 659,06	R\$ 353,64
Média da renda da ocupação principal e raça/cor		
Média da renda da ocupação principal das mulheres brancas	R\$ 1.145,87	R\$ 512,76
Média da renda da ocupação principal das mulheres pardas e pretas	R\$ 575,12	R\$ 287,81
Média da renda da ocupação principal dos homens brancos	R\$ 1.760,09	R\$ 680,99
Média da renda da ocupação principal dos homens pardos e pretos	R\$ 857,16	R\$ 423,48
Mediana da renda da ocupação principal e raça/cor		
Mediana da renda da ocupação principal das mulheres brancas	R\$ 562,61	R\$ 321,49
Mediana da renda da ocupação principal das mulheres pardas e pretas	R\$ 401,87	R\$ 242,73
Mediana da renda da ocupação principal dos homens brancos	R\$ 803,73	R\$ 401,87
Mediana da renda da ocupação principal dos homens pardos e pretos	R\$ 562,61	R\$ 321,49

Indicadores	ESTADO	SANTA MARIA MADALENA
TRABALHO E RENDA		
Média da renda da ocupação principal e faixa etária		
Média da renda da ocupação principal das mulheres até 11 anos	R\$ 258,69	.
Média da renda da ocupação principal das mulheres de 12 a 18 anos	R\$ 277,38	R\$ 192,51
Média da renda da ocupação principal das mulheres de 19 a 59 anos	R\$ 925,41	R\$ 445,36
Média da renda da ocupação principal das mulheres de 60 anos e mais	R\$ 925,82	R\$ 350,31
Média da renda da ocupação principal dos homens 11 anos	R\$ 181,12	.
Média da renda da ocupação principal dos homens de 12 a 18 anos	R\$ 300,58	R\$ 197,42
Média da renda da ocupação principal dos homens de 19 a 59 anos	R\$ 1.375,01	R\$ 608,45
Média da renda da ocupação principal dos homens de 60 anos e mais	R\$ 1.932,82	R\$ 423,42
Mediana da renda da ocupação principal e faixa etária		
Mediana da renda da ocupação principal das mulheres até 11 anos	R\$ 80,37	.
Mediana da renda da ocupação principal das mulheres de 12 a 18 anos	R\$ 242,73	R\$ 160,75
Mediana da renda da ocupação principal das mulheres de 19 a 59 anos	R\$ 482,24	R\$ 273,27
Mediana da renda da ocupação principal das mulheres de 60 anos e mais	R\$ 417,94	R\$ 242,73
Mediana da renda da ocupação principal dos homens 11 anos	R\$ 64,30	.
Mediana da renda da ocupação principal dos homens de 12 a 18 anos	R\$ 242,73	R\$ 192,90
Mediana da renda da ocupação principal dos homens de 19 a 59 anos	R\$ 723,36	R\$ 363,29
Mediana da renda da ocupação principal dos homens de 60 anos e mais	R\$ 723,36	R\$ 313,46

Indicadores	ESTADO	SANTA MARIA MADALENA
TRABALHO E RENDA		
Média da renda da ocupação principal e escolaridade		
Média da renda da ocupação principal das mulheres sem instrução (0 ano estudo)	R\$ 386,80	R\$ 194,51
Média da renda da ocupação principal das mulheres com 12 anos estudo e mais	R\$ 2.144,83	R\$ 1.190,42
Média da renda da ocupação principal dos homens sem instrução (0 ano estudo)	R\$ 550,70	R\$ 409,75
Média da renda da ocupação principal dos homens com 12 anos estudo e mais	R\$ 3.912,87	R\$ 2.138,04
Mediana da renda da ocupação principal e escolaridade		
Mediana da renda da ocupação principal das mulheres sem instrução (0 ano estudo)	R\$ 257,20	R\$ 241,12
Mediana da renda da ocupação principal das mulheres com 12 anos estudo e mais	R\$ 1.446,72	R\$ 964,48
Mediana da renda da ocupação principal dos homens sem instrução (0 ano estudo)	R\$ 401,87	R\$ 292,56
Mediana da renda da ocupação principal dos homens com 12 anos estudo e mais	R\$ 2.411,20	R\$ 1.446,72
Média da renda da ocupação principal e posição na ocupação		
Média da renda da ocupação principal das mulheres trabalhadoras domésticas	R\$ 365,60	R\$ 241,18
Média da renda da ocupação principal das mulheres empregadas	R\$ 1.004,60	R\$ 470,77
Média da renda da ocupação principal das mulheres que trabalham por conta própria e empregadoras	R\$ 1.236,49	R\$ 499,14
Média da renda da ocupação principal dos homens trabalhadores domésticos	R\$ 425,39	R\$ 354,13
Média da renda da ocupação principal dos homens empregados	R\$ 1.184,59	R\$ 538,89
Média da renda da ocupação principal dos homens que trabalham por conta própria e empregadores	R\$ 1.871,82	R\$ 707,01

Indicadores	ESTADO	SANTA MARIA MADALENA
TRABALHO E RENDA		
Mediana da renda da ocupação principal e posição na ocupação		
Mediana da renda da ocupação principal das mulheres trabalhadoras domésticas	R\$ 321,49	R\$ 242,73
Mediana da renda da ocupação principal das mulheres empregadas	R\$ 562,61	R\$ 305,42
Mediana da renda da ocupação principal das mulheres que trabalham por conta própria e empregadoras	R\$ 485,46	R\$ 242,73
Mediana da renda da ocupação principal dos homens trabalhadores domésticos	R\$ 353,64	R\$ 363,29
Mediana da renda da ocupação principal dos homens empregados	R\$ 642,99	R\$ 337,57
Mediana da renda da ocupação principal dos homens que trabalham por conta própria e empregadores	R\$ 803,73	R\$ 482,24
Renda domiciliar <i>per capita</i>		
Média da renda domiciliar <i>per capita</i> das mulheres	R\$ 664,52	R\$ 325,31
Média da renda domiciliar <i>per capita</i> dos homens	R\$ 662,25	R\$ 324,07
Média da renda domiciliar <i>per capita</i> e raça/cor		
Média da renda domiciliar <i>per capita</i> das mulheres brancas	R\$ 881,64	R\$ 410,40
Média da renda domiciliar <i>per capita</i> das mulheres pardas e pretas	R\$ 385,21	R\$ 213,16
Média da renda domiciliar <i>per capita</i> dos homens brancos	R\$ 897,54	R\$ 418,98
Média da renda domiciliar <i>per capita</i> dos homens pardos e pretos	R\$ 384,64	R\$ 201,83

Indicadores	ESTADO	SANTA MARIA MADALENA
TRABALHO E RENDA		
Renda domiciliar <i>per capita</i> e faixa etária		
Média da renda domiciliar <i>per capita</i> das mulheres até 11 anos	R\$ 387,57	R\$ 199,62
Média da renda domiciliar <i>per capita</i> das mulheres de 12 a 18 anos	R\$ 482,22	R\$ 286,14
Média da renda domiciliar <i>per capita</i> das mulheres de 19 a 59 anos	R\$ 714,18	R\$ 371,72
Média da renda domiciliar <i>per capita</i> das mulheres de 60 anos	R\$ 1.046,35	R\$ 384,11
Média da renda domiciliar <i>per capita</i> dos homens até 11 anos	R\$ 394,10	R\$ 231,42
Média da renda domiciliar <i>per capita</i> dos homens de 12 a 18 anos	R\$ 484,98	R\$ 298,34
Média da renda domiciliar <i>per capita</i> dos homens de 19 a 59 anos	R\$ 733,92	R\$ 349,98
Média da renda domiciliar <i>per capita</i> dos homens de 60 anos	R\$ 1.095,17	R\$ 398,14
Renda domiciliar <i>per capita</i> e escolaridade		
Média da renda domiciliar <i>per capita</i> das mulheres sem instrução (0 ano estudo)	R\$ 360,68	R\$ 195,33
Média da renda domiciliar <i>per capita</i> das mulheres com 12 anos estudo e mais	R\$ 2.124,05	R\$ 1.432,80
Média da renda domiciliar <i>per capita</i> dos homens sem instrução (0 ano estudo)	R\$ 354,79	R\$ 226,78
Média da renda domiciliar <i>per capita</i> dos homens com 12 anos estudo e mais	R\$ 2.437,78	R\$ 1.576,04
Renda domiciliar <i>per capita</i> e posição na ocupação		
Média da renda domiciliar <i>per capita</i> das mulheres trabalhadoras domésticas	R\$ 437,50	R\$ 256,61
Média da renda domiciliar <i>per capita</i> das mulheres empregadas	R\$ 984,31	R\$ 450,92
Média da renda domiciliar <i>per capita</i> das mulheres que trabalham por conta própria e empregadoras	R\$ 1.242,25	R\$ 721,32
Média da renda domiciliar <i>per capita</i> dos homens trabalhadores domésticos	R\$ 394,39	R\$ 217,70
Média da renda domiciliar <i>per capita</i> dos homens empregados	R\$ 731,58	R\$ 327,92
Média da renda domiciliar <i>per capita</i> dos homens que trabalham por conta própria e empregadores	R\$ 1.098,81	R\$ 433,91

Indicadores	ESTADO	SANTA MARIA MADALENA
TRABALHO E RENDA		
População abaixo da linha de pobreza (média da renda domiciliar <i>per capita</i> até 1/2 SM)		
Total (Números absolutos)	4.059.862	4.862
Proporção da população total		
Proporção de mulheres com renda média domiciliar <i>per capita</i> até 1/2 SM na população total	28,2%	46,4%
Proporção de homens com renda média domiciliar <i>per capita</i> até 1/2 SM na população total	28,4%	46,7%
População abaixo da linha de pobreza e raça/cor		
Proporção de população branca que tem renda média domiciliar <i>per capita</i> até 1/2 SM no total da população branca	40,6%	41,7%
Proporção de população parda que tem renda média domiciliar <i>per capita</i> até 1/2 SM na população total de pardos e pretos	58,1%	57,8%
População abaixo da linha de pobreza e faixa etária		
Proporção de mulheres até 11 anos que tem renda familiar <i>per capita</i> até 1/2 SM na população total da mesma faixa etária	49,1%	47,9%
Proporção de homens até 11 anos na população que tem renda familiar <i>per capita</i> até 1/2 SM total da mesma faixa etária	50,9%	52,1%
Proporção de mulheres de 12 a 18 anos que tem renda familiar <i>per capita</i> de até 1/2 SM na população total da mesma faixa etária	49,9%	54,0%
Proporção de homens de 12 a 18 anos que tem renda familiar <i>per capita</i> até 1/2 SM na população total da mesma faixa etária	50,1%	46,0%
Proporção de mulheres de 19 a 59 anos que tem renda familiar <i>per capita</i> até 1/2 SM na população total da mesma faixa etária	52,3%	48,4%
Proporção de homens de 19 a 59 anos que tem renda familiar <i>per capita</i> até 1/2 SM na população total da mesma faixa etária	47,7%	51,6%
Proporção de mulheres de 60 anos e mais que tem renda familiar <i>per capita</i> até 1/2 SM na população total da mesma faixa etária	58,6%	48,6%
Proporção de homens de 60 anos e mais que tem renda familiar <i>per capita</i> de até 1/2 SM na população total da mesma faixa etária	41,4%	51,4%

Indicadores	ESTADO	SANTA MARIA MADALENA
SAÚDE		
Razão de mortalidade materna (por 100 mil nascidos vivos)^{1, 2}		
Taxa de mortalidade materna total	74,33	204,50
Por escolaridade da mãe		
Taxa de mortalidade materna em mães sem instrução (0 ano de estudo)	166,88	-
Taxa de mortalidade materna em mães com 12 anos de estudo ou mais	28,79	-
Por faixa etária da mãe		
Taxa de mortalidade materna em mães com até 19 anos	38,49	-
Taxa de mortalidade materna em mães entre 20 e 39 anos	76,01	277,01
Taxa de mortalidade materna em mães de 40 a 49 anos	406,91	-
Notas: ¹ O dado da população total residente foi obtido pelo Censo Demográfico 2000 e pela PNAD 2004. ² Os dados de mortalidade foram calculados por uma média de três anos.		
Taxa de mortalidade infantil (por mil nascidos vivos)^{1, 2}		
Taxa de mortalidade infantil total	19,47	20,45
Por escolaridade da mãe		
Taxa de mortalidade infantil entre mães sem instrução (0 ano de estudo)	83,19	0,00
Taxa de mortalidade infantil entre mães com 12 anos ou mais de estudo)	8,04	-
Notas: ¹ O dado da população total residente foi obtido pelo Censo Demográfico 2000 e pela PNAD 2004. ² Os dados de mortalidade foram calculados por uma média de três anos.		

Indicadores	ESTADO	SANTA MARIA MADALENA
SAÚDE		
Taxa bruta de mortalidade (por mil habitantes) ^{1, 2}		
Taxa bruta de mortalidade total	7,84	7,06
Por sexo		
Taxa bruta de mortalidade homens	9,34	8,61
Taxa bruta de mortalidade mulheres	6,43	5,45
Por sexo e idade		
Taxa bruta de mortalidade das mulheres até 11 anos	0,38	0,31
Taxa bruta de mortalidade das mulheres de 12 a 18 anos	0,47	-
Taxa bruta de mortalidade de mulheres de 19 a 59 anos	2,89	1,85
Taxa bruta de mortalidade das mulheres de 60 anos ou mais	35,76	35,86
Taxa bruta de mortalidade dos homens até 11 anos	0,49	-
Taxa bruta de mortalidade dos homens de 12 a 18 anos	1,67	0,53
Taxa bruta de mortalidade dos homens de 19 a 59 anos	6,66	3,93
Taxa bruta de mortalidade dos homens de 60 anos ou mais	49,83	46,34
Notas:		
¹ O dado da população total residente foi obtido pelo Censo Demográficos 2000 e pela PNAD 2004.		
² Os dados de mortalidade foram calculados por uma média de três anos.		
VIOLÊNCIA		
Taxa de homicídios por 100 mil habitantes ^{1, 2}		
Taxa de homicídios total	50,79	-
Por sexo		
Taxa de homicídios homens	97,65	-
Taxa de homicídios mulheres	7,34	-
Por sexo e idade		
Taxa de homicídios de mulheres até 11 anos	2,18	-
Taxa de homicídios de mulheres de 12 a 18 anos	9,29	-
Taxa de homicídios de mulheres de 19 a 59 anos	8,88	-
Taxa de homicídios de mulheres de 60 anos ou mais	2,84	-
Taxa de homicídios de homens até 11 anos	1,04	-
Taxa de homicídios de homens de 12 a 18 anos	92,91	-
Taxa de homicídios de homens de 19 a 59 anos	133,30	-
Taxa de homicídios de homens de 60 anos ou mais	24,28	-
Notas:		
¹ O dado da população total residente foi obtido pelo Censo Demográficos 2000 e na PNAD 2004.		
² Os homicídios foram calculados por uma média de três anos.		

São José do Vale do Rio Preto

Comentários padronizados

O Município de São José do Vale do Rio Preto, pertencente à Região Serrana, graças ao IDHM de 0,720 ocupava em 2000 a 54ª posição entre os Municípios do Estado do Rio de Janeiro no *ranking* construído com base nesse indicador. Sua participação na população do Estado era de 0,13%.

Nesse Município há predomínio de população rural (53%) ainda que seja significativa a proporção de população urbana; há equilíbrio na proporção de homens e mulheres; a distribuição etária da população feminina é semelhante à do Estado com uma maioria adulta, seguida pelas crianças e pelos adolescentes e finalmente pelas idosas (8%), proporcionalmente inferior à média estadual.

As mulheres do Município representam 98,5% das pessoas que ocupam a posição de cônjuge em suas famílias, ainda que 17% do total de pessoas de referência nas suas famílias sejam mulheres; têm em média 2,82 filhos, 3,77 anos de estudo e representam 27% da população ocupada (menor valor entre os Municípios do Estado), a maior parte na condição de empregadas (50%); ganhavam em 2000 em mediana R\$ 242,73 em sua ocupação principal, significando 50% do que ganhavam os homens (menor proporção atingida); sua renda domiciliar média *per capita* era de R\$ 352,52; a proporção de mulheres pobres na população total era de 43%, muito superior à média estadual.

Não se dispõe de informações sobre a mortalidade materna e, em 2000, a taxa de mortalidade infantil mostrava que em cada 1.000 nascidos vivos, 11,21 vinham a falecer no primeiro ano de vida. A taxa bruta de mortalidade era de 5,86 por mil habitantes, inferior à do Estado e diferenciada entre homens e mulheres. O mesmo ocorre, ainda com mais intensidade, com a taxa de homicídios total por 100 mil habitantes, que era em média de 6,92, sendo de 10,34 entre os homens e de 3,47 entre as mulheres.

Dados em 2000

Indicadores	ESTADO	SÃO JOSÉ DO VALE DO RIO PRETO
DEMOGRAFIA		
População Total (números absolutos)	14.392.106	19.278
Por sexo		
Proporção de homens	47,9%	50,2%
Proporção de mulheres	52,1%	49,8%
Por situação do domicílio		
Proporção da população urbana na população total	96,0%	46,7%
Proporção da população rural na população total	4,0%	53,3%
Por faixa etária		
Proporção de mulheres até 11 anos	20,1%	23,2%
Proporção de mulheres de 12 a 18 anos	12,3%	13,3%
Proporção de mulheres de 19 a 59 anos	56,9%	55,4%
Proporção de mulheres de 60 anos	10,7%	8,1%
Por raça/cor		
Proporção de mulheres na população branca	53,1%	50,4%
Proporção de mulheres na população de pardos e pretos	50,8%	48,6%
Nº médio de filhos por mulher		
Nº médio de filhos por mulher	2,56	2,82
Por raça/cor		
Nº médio de filhos de mulheres brancas	2,44	2,67
Nº médio de filhos de mulheres pardas e pretas	2,71	3,35
Por renda da ocupação principal		
Nº médio de filhos de mulheres que ganham até 1 SM	2,61	2,68
Nº médio de filhos de mulheres que ganham mais de 1 SM	2,10	2,16
Por escolaridade		
Nº médio de filhos de mulheres sem instrução (0 ano estudo)	4,17	4,12
Nº médio de filhos de mulheres com 12 anos e mais de estudo	1,84	1,96

Indicadores	ESTADO	SÃO JOSÉ DO VALE DO RIO PRETO
DEMOGRAFIA		
Por posição na ocupação		
Nº médio de filhos de mulheres trabalhadoras domésticas	2,63	2,36
Nº médio de filhos de mulheres empregadas	1,99	2,13
Nº médio de filhos de mulheres que trabalham por conta própria e empregadoras	2,30	2,53
Posição na família		
Proporção de mulheres chefes de família no total de chefes	32,2%	17,0%
Proporção de mulheres cônjuges no total de cônjuges	91,5%	98,5%
EDUCAÇÃO		
Nº médio de anos de estudo		
Nº médio de anos de estudo dos homens	5,78	3,49
Nº médio de anos de estudo das mulheres	5,92	3,77
Por raça/cor		
Nº médio de anos de estudo dos homens brancos	6,53	4,01
Nº médio de anos de estudo dos homens pardos e pretos	4,91	2,04
Nº médio de anos de estudo das mulheres brancas	6,66	4,27
Nº médio de anos de estudo das mulheres pardas e pretas	4,99	2,22
Por renda da ocupação principal		
Nº médio de anos de estudo dos homens que ganham até 1 SM	5,25	3,24
Nº médio de anos de estudo dos homens que ganham mais de 1 SM	8,15	5,09
Nº médio de anos de estudo das mulheres que ganham até 1 SM	5,92	4,11
Nº médio de anos de estudo das mulheres que ganham mais do que 1 SM	9,44	8,11

Indicadores	ESTADO	SÃO JOSÉ DO VALE DO RIO PRETO
EDUCAÇÃO		
Por posição na ocupação		
Nº médio de anos de estudo dos homens trabalhadores domésticos	3,94	3,82
Nº médio de anos de estudo das mulheres trabalhadoras domésticas	4,79	3,26
Nº médio de anos de estudo dos homens empregados	7,96	4,42
Nº médio de anos de estudo das mulheres empregadas	10,04	7,95
Nº médio de anos de estudo dos homens que trabalham por conta própria e empregadores	7,66	5,28
Nº médio de anos de estudo das mulheres que trabalham por conta própria e empregadoras	8,66	5,67
TRABALHO E RENDA		
Homens ocupados (Nº absoluto)	3.223.903	5.442
Mulheres ocupadas (Nº absoluto)	2.110.069	2.044
Proporção de mulheres ocupadas na população total	14,7%	10,6%
Proporção de homens ocupados na população total	22,4%	28,2%
Proporção de mulheres ocupadas na população ocupada	39,6%	27,3%
Proporção de homens ocupados na população ocupada	60,4%	72,7%
Posição na ocupação principal		
Proporção de mulheres trabalhadoras domésticas no total de mulheres ocupadas	20,6%	26,4%
Proporção de mulheres empregadas no total de mulheres ocupadas	57,5%	49,6%
Proporção de mulheres que trabalham por conta própria e empregadoras no total de mulheres ocupadas	19,9%	18,4%
Proporção de mulheres trabalhadoras domésticas no total de trabalhadores domésticos	89,9%	79,7%
Proporção de mulheres empregadas no total de empregados	36,2%	24,0%
Proporção de mulheres que trabalham por conta própria e empregadoras no total de conta própria e empregadores	32,1%	18,5%

Indicadores	ESTADO	SÃO JOSÉ DO VALE DO RIO PRETO
TRABALHO E RENDA		
Faixas de renda da ocupação principal (deflacionada com base em 2006)		
Proporção de mulheres sobre o total de pessoas ocupadas que ganham até 1 SM	53,7%	44,8%
Proporção de mulheres sobre o total de pessoas ocupadas que ganham mais de 1 SM	37,0%	19,9%
Proporção de mulheres ocupadas que ganha até 1 SM, sobre o total de mulheres ocupadas	21,0%	48,9%
Proporção de mulheres ocupadas que ganha mais de 1 SM, sobre o total de mulheres ocupadas	79,0%	51,1%
Média da renda da ocupação principal		
Média da renda das mulheres na ocupação principal	R\$ 899,21	R\$ 450,04
Média da renda dos homens na ocupação principal	R\$ 1.356,01	R\$ 772,44
Mediana da renda da ocupação principal		
Mediana da renda das mulheres na ocupação principal	R\$ 482,24	R\$ 242,73
Mediana da renda dos homens na ocupação principal	R\$ 659,06	R\$ 482,24
Média da renda da ocupação principal e raça/cor		
Média da renda da ocupação principal das mulheres brancas	R\$ 1.145,87	R\$ 507,13
Média da renda da ocupação principal das mulheres pardas e pretas	R\$ 575,12	R\$ 236,43
Média da renda da ocupação principal dos homens brancos	R\$ 1.760,09	R\$ 887,01
Média da renda da ocupação principal dos homens pardos e pretos	R\$ 857,16	R\$ 449,47
Mediana da renda da ocupação principal e raça/cor		
Mediana da renda da ocupação principal das mulheres brancas	R\$ 562,61	R\$ 298,99
Mediana da renda da ocupação principal das mulheres pardas e pretas	R\$ 401,87	R\$ 242,73
Mediana da renda da ocupação principal dos homens brancos	R\$ 803,73	R\$ 485,46
Mediana da renda da ocupação principal dos homens pardos e pretos	R\$ 562,61	R\$ 385,79

Indicadores	ESTADO	SÃO JOSÉ DO VALE DO RIO PRETO
TRABALHO E RENDA		
Média da renda da ocupação principal e faixa etária		
Média da renda da ocupação principal das mulheres até 11 anos	R\$ 258,69	R\$ 176,82
Média da renda da ocupação principal das mulheres de 12 a 18 anos	R\$ 277,38	R\$ 192,84
Média da renda da ocupação principal das mulheres de 19 a 59 anos	R\$ 925,41	R\$ 484,09
Média da renda da ocupação principal das mulheres de 60 anos e mais	R\$ 925,82	R\$ 353,64
Média da renda da ocupação principal dos homens 11 anos	R\$ 181,12	R\$ 0,00
Média da renda da ocupação principal dos homens de 12 a 18 anos	R\$ 300,58	R\$ 291,94
Média da renda da ocupação principal dos homens de 19 a 59 anos	R\$ 1.375,01	R\$ 842,36
Média da renda da ocupação principal dos homens de 60 anos e mais	R\$ 1.932,82	R\$ 406,74
Mediana da renda da ocupação principal e faixa etária		
Mediana da renda da ocupação principal das mulheres até 11 anos	R\$ 80,37	R\$ 176,82
Mediana da renda da ocupação principal das mulheres de 12 a 18 anos	R\$ 242,73	R\$ 128,60
Mediana da renda da ocupação principal das mulheres de 19 a 59 anos	R\$ 482,24	R\$ 273,27
Mediana da renda da ocupação principal das mulheres de 60 anos e mais	R\$ 417,94	R\$ 242,73
Mediana da renda da ocupação principal dos homens 11 anos	R\$ 64,30	R\$ 0,00
Mediana da renda da ocupação principal dos homens de 12 a 18 anos	R\$ 242,73	R\$ 242,73
Mediana da renda da ocupação principal dos homens de 19 a 59 anos	R\$ 723,36	R\$ 485,46
Mediana da renda da ocupação principal dos homens de 60 anos e mais	R\$ 723,36	R\$ 401,87

Indicadores	ESTADO	SÃO JOSÉ DO VALE DO RIO PRETO
TRABALHO E RENDA		
Média da renda da ocupação principal e escolaridade		
Média da renda da ocupação principal das mulheres sem instrução (0 ano estudo)	R\$ 386,80	R\$ 220,03
Média da renda da ocupação principal das mulheres com 12 anos estudo e mais	R\$ 2.144,83	R\$ 1.194,32
Média da renda da ocupação principal dos homens sem instrução (0 ano estudo)	R\$ 550,70	R\$ 604,81
Média da renda da ocupação principal dos homens com 12 anos estudo e mais	R\$ 3.912,87	R\$ 3.185,39
Mediana da renda da ocupação principal e escolaridade		
Mediana da renda da ocupação principal das mulheres sem instrução (0 ano estudo)	R\$ 257,20	R\$ 242,73
Mediana da renda da ocupação principal das mulheres com 12 anos estudo e mais	R\$ 1.446,72	R\$ 964,48
Mediana da renda da ocupação principal dos homens sem instrução (0 ano estudo)	R\$ 401,87	R\$ 321,49
Mediana da renda da ocupação principal dos homens com 12 anos estudo e mais	R\$ 2.411,20	R\$ 1.607,47
Média da renda da ocupação principal e posição na ocupação		
Média da renda da ocupação principal das mulheres trabalhadoras domésticas	R\$ 365,60	R\$ 207,90
Média da renda da ocupação principal das mulheres empregadas	R\$ 1.004,60	R\$ 566,34
Média da renda da ocupação principal das mulheres que trabalham por conta própria e empregadoras	R\$ 1.236,49	R\$ 620,89
Média da renda da ocupação principal dos homens trabalhadores domésticos	R\$ 425,39	R\$ 417,68
Média da renda da ocupação principal dos homens empregados	R\$ 1.184,59	R\$ 557,43
Média da renda da ocupação principal dos homens que trabalham por conta própria e empregadores	R\$ 1.871,82	R\$ 1.245,82

Indicadores	ESTADO	SÃO JOSÉ DO VALE DO RIO PRETO
TRABALHO E RENDA		
Mediana da renda da ocupação principal e posição na ocupação		
Mediana da renda da ocupação principal das mulheres trabalhadoras domésticas	R\$ 321,49	R\$ 242,73
Mediana da renda da ocupação principal das mulheres empregadas	R\$ 562,61	R\$ 417,94
Mediana da renda da ocupação principal das mulheres que trabalham por conta própria e empregadoras	R\$ 485,46	R\$ 361,68
Mediana da renda da ocupação principal dos homens trabalhadores domésticos	R\$ 353,64	R\$ 401,87
Mediana da renda da ocupação principal dos homens empregados	R\$ 642,99	R\$ 466,17
Mediana da renda da ocupação principal dos homens que trabalham por conta própria e empregadores	R\$ 803,73	R\$ 642,99
Renda domiciliar <i>per capita</i>		
Média da renda domiciliar <i>per capita</i> das mulheres	R\$ 664,52	R\$ 352,52
Média da renda domiciliar <i>per capita</i> dos homens	R\$ 662,25	R\$ 338,04
Média da renda domiciliar <i>per capita</i> e raça/cor		
Média da renda domiciliar <i>per capita</i> das mulheres brancas	R\$ 881,64	R\$ 416,58
Média da renda domiciliar <i>per capita</i> das mulheres pardas e pretas	R\$ 385,21	R\$ 151,43
Média da renda domiciliar <i>per capita</i> dos homens brancos	R\$ 897,54	R\$ 393,03
Média da renda domiciliar <i>per capita</i> dos homens pardos e pretos	R\$ 384,64	R\$ 177,73

Indicadores	ESTADO	SÃO JOSÉ DO VALE DO RIO PRETO
TRABALHO E RENDA		
Renda domiciliar <i>per capita</i> e faixa etária		
Média da renda domiciliar <i>per capita</i> das mulheres até 11 anos	R\$ 387,57	R\$ 280,16
Média da renda domiciliar <i>per capita</i> das mulheres de 12 a 18 anos	R\$ 482,22	R\$ 332,09
Média da renda domiciliar <i>per capita</i> das mulheres de 19 a 59 anos	R\$ 714,18	R\$ 361,58
Média da renda domiciliar <i>per capita</i> das mulheres de 60 anos	R\$ 1.046,35	R\$ 513,17
Média da renda domiciliar <i>per capita</i> dos homens até 11 anos	R\$ 394,10	R\$ 218,96
Média da renda domiciliar <i>per capita</i> dos homens de 12 a 18 anos	R\$ 484,98	R\$ 321,44
Média da renda domiciliar <i>per capita</i> dos homens de 19 a 59 anos	R\$ 733,92	R\$ 385,36
Média da renda domiciliar <i>per capita</i> dos homens de 60 anos	R\$ 1.095,17	R\$ 394,66
Renda domiciliar <i>per capita</i> e escolaridade		
Média da renda domiciliar <i>per capita</i> das mulheres sem instrução (0 ano estudo)	R\$ 360,68	R\$ 250,26
Média da renda domiciliar <i>per capita</i> das mulheres com 12 anos estudo e mais	R\$ 2.124,05	R\$ 1.157,35
Média da renda domiciliar <i>per capita</i> dos homens sem instrução (0 ano estudo)	R\$ 354,79	R\$ 229,81
Média da renda domiciliar <i>per capita</i> dos homens com 12 anos estudo e mais	R\$ 2.437,78	R\$ 1.175,39
Renda domiciliar <i>per capita</i> e posição na ocupação		
Média da renda domiciliar <i>per capita</i> das mulheres trabalhadoras domésticas	R\$ 437,50	R\$ 252,06
Média da renda domiciliar <i>per capita</i> das mulheres empregadas	R\$ 984,31	R\$ 535,04
Média da renda domiciliar <i>per capita</i> das mulheres que trabalham por conta própria e empregadoras	R\$ 1.242,25	R\$ 641,67
Média da renda domiciliar <i>per capita</i> dos homens trabalhadores domésticos	R\$ 394,39	R\$ 252,63
Média da renda domiciliar <i>per capita</i> dos homens empregados	R\$ 731,58	R\$ 326,37
Média da renda domiciliar <i>per capita</i> dos homens que trabalham por conta própria e empregadores	R\$ 1.098,81	R\$ 575,64

Indicadores	ESTADO	SÃO JOSÉ DO VALE DO RIO PRETO
TRABALHO E RENDA		
População abaixo da linha de pobreza (média da renda domiciliar <i>per capita</i> até 1/2 SM)		
Total (Números absolutos)	4.059.862	7.943
Proporção da população total		
Proporção de mulheres com renda média domiciliar <i>per capita</i> até 1/2 SM na população total	28,2%	42,6%
Proporção de homens com renda média domiciliar <i>per capita</i> até 1/2 SM na população total	28,4%	40,0%
População abaixo da linha de pobreza e raça/cor		
Proporção de população branca que tem renda média domiciliar <i>per capita</i> até 1/2 SM no total da população branca	40,6%	60,8%
Proporção de população parda que tem renda média domiciliar <i>per capita</i> até 1/2 SM na população total de pardos e pretos	58,1%	38,2%
População abaixo da linha de pobreza e faixa etária		
Proporção de mulheres até 11 anos que tem renda familiar <i>per capita</i> até 1/2 SM na população total da mesma faixa etária	49,1%	47,8%
Proporção de homens até 11 anos na população que tem renda familiar <i>per capita</i> até 1/2 SM total da mesma faixa etária	50,9%	52,2%
Proporção de mulheres de 12 a 18 anos que tem renda familiar <i>per capita</i> de até 1/2 SM na população total da mesma faixa etária	49,9%	54,1%
Proporção de homens de 12 a 18 anos que tem renda familiar <i>per capita</i> até 1/2 SM na população total da mesma faixa etária	50,1%	45,9%
Proporção de mulheres de 19 a 59 anos que tem renda familiar <i>per capita</i> até 1/2 SM na população total da mesma faixa etária	52,3%	49,0%
Proporção de homens de 19 a 59 anos que tem renda familiar <i>per capita</i> até 1/2 SM na população total da mesma faixa etária	47,7%	51,0%
Proporção de mulheres de 60 anos e mais que tem renda familiar <i>per capita</i> até 1/2 SM na população total da mesma faixa etária	58,6%	54,3%
Proporção de homens de 60 anos e mais que tem renda familiar <i>per capita</i> de até 1/2 SM na população total da mesma faixa etária	41,4%	45,7%

Indicadores	ESTADO	SÃO JOSÉ DO VALE DO RIO PRETO
SAÚDE		
Razão de mortalidade materna (por 100 mil nascidos vivos)^{1, 2}		
Taxa de mortalidade materna total	74,33	-
Por escolaridade da mãe		
Taxa de mortalidade materna em mães sem instrução (0 ano de estudo)	166,88	-
Taxa de mortalidade materna em mães com 12 anos de estudo ou mais	28,79	-
Por faixa etária da mãe		
Taxa de mortalidade materna em mães com até 19 anos	38,49	-
Taxa de mortalidade materna em mães entre 20 e 39 anos	76,01	-
Taxa de mortalidade materna em mães de 40 a 49 anos	406,91	-
Notas: ¹ O dado da população total residente foi obtido pelo Censo Demográficos 2000 e pela PNAD 2004. ² Os dados de mortalidade foram calculados por uma média de três anos.		
Taxa de mortalidade infantil (por mil nascidos vivos)^{1, 2}		
Taxa de mortalidade infantil total	19,47	11,21
Por escolaridade da mãe		
Taxa de mortalidade infantil entre mães sem instrução (0 ano de estudo)	83,19	375,00
Taxa de mortalidade infantil entre mães com 12 anos ou mais de estudo)	8,04	-
Notas: ¹ O dado da população total residente foi obtido pelo Censo Demográficos 2000 e pela PNAD 2004. ² Os dados de mortalidade foram calculados por uma média de três anos.		

Indicadores	ESTADO	SÃO JOSÉ DO VALE DO RIO PRETO
SAÚDE		
Taxa bruta de mortalidade (por mil habitantes) ^{1, 2}		
Taxa bruta de mortalidade total	7,84	5,86
Por sexo		
Taxa bruta de mortalidade homens	9,34	6,89
Taxa bruta de mortalidade mulheres	6,43	4,82
Por sexo e idade		
Taxa bruta de mortalidade das mulheres até 11 anos	0,38	0,16
Taxa bruta de mortalidade das mulheres de 12 a 18 anos	0,47	-
Taxa bruta de mortalidade de mulheres de 19 a 59 anos	2,89	2,42
Taxa bruta de mortalidade das mulheres de 60 anos ou mais	35,76	38,27
Taxa bruta de mortalidade dos homens até 11 anos	0,49	0,43
Taxa bruta de mortalidade dos homens de 12 a 18 anos	1,67	1,13
Taxa bruta de mortalidade dos homens de 19 a 59 anos	6,66	4,28
Taxa bruta de mortalidade dos homens de 60 anos ou mais	49,83	52,43
Notas:		
¹ O dado da população total residente foi obtido pelo Censo Demográficos 2000 e pela PNAD 2004.		
² Os dados de mortalidade foram calculados por uma média de três anos.		
VIOLÊNCIA		
Taxa de homicídios por 100 mil habitantes ^{1, 2}		
Taxa de homicídios total	50,79	6,92
Por sexo		
Taxa de homicídios homens	97,65	10,34
Taxa de homicídios mulheres	7,34	3,47
Por sexo e idade		
Taxa de homicídios de mulheres até 11 anos	2,18	46,76
Taxa de homicídios de mulheres de 12 a 18 anos	9,29	-
Taxa de homicídios de mulheres de 19 a 59 anos	8,88	-
Taxa de homicídios de mulheres de 60 anos ou mais	2,84	-
Taxa de homicídios de homens até 11 anos	1,04	-
Taxa de homicídios de homens de 12 a 18 anos	92,91	-
Taxa de homicídios de homens de 19 a 59 anos	133,30	12,24
Taxa de homicídios de homens de 60 anos ou mais	24,28	-
Notas:		
¹ O dado da população total residente foi obtido pelo Censo Demográficos 2000 e na PNAD 2004.		
² Os homicídios foram calculados por uma média de três anos.		

São Sebastião do Alto

Comentários padronizados

O Município de São Sebastião do Alto, pertencente à Região Serrana, graças ao IDHM de 0,723 ocupava em 2000 a 52ª posição entre os Municípios do Estado do Rio de Janeiro no *ranking* construído com base nesse indicador. Sua participação na população do Estado era de 0,06%.

Nesse Município há predomínio de população rural (56%), ainda que seja significativa a participação da população urbana; há predominância masculina na população total (51%); a distribuição etária da população feminina é semelhante à do Estado com uma maioria adulta, seguida pelas crianças e pelos adolescentes e finalmente pelas idosas (12%), proporcionalmente superior à média estadual.

As mulheres do Município representam 97% das pessoas que ocupam a posição de cônjuge em suas famílias, ainda que 19% do total de pessoas de referência nas suas famílias sejam mulheres; têm em média 3,21 filhos, 4,25 anos de estudo e representam 31% da população ocupada, a maior parte na condição de empregadas (52,5%); ganhavam em 2000 em mediana R\$ 242,73 em sua ocupação principal, significando 94% do que ganhavam os homens; sua renda domiciliar média *per capita* era de R\$ 266,78; a proporção de mulheres pobres na população total era de 53%, valor quase duas vezes maior que o encontrado para o Estado.

Não se dispõe de informações sobre a mortalidade materna e, em 2000, a taxa de mortalidade infantil mostrava que em cada 1.000 nascidos vivos, 23,02 vinham a falecer no primeiro ano de vida, sendo as chances de isso ocorrer muito maiores para aqueles cujas mães não tinham instrução. A taxa bruta de mortalidade era de 7,06 por mil habitantes, muito próxima da do Estado e diferenciada entre homens e mulheres. O mesmo ocorre, ainda com mais intensidade, com a taxa de homicídios total por 100 mil habitantes, que era em média de 19,84, sendo de 23,35 entre os homens e de 16,19 entre as mulheres.

Dados em 2000

Indicadores	ESTADO	SÃO SEBASTIÃO DO ALTO
DEMOGRAFIA		
População Total (números absolutos)	14.392.106	8.402
Por sexo		
Proporção de homens	47,9%	51,0%
Proporção de mulheres	52,1%	49,0%
Por situação do domicílio		
Proporção da população urbana na população total	96,0%	43,8%
Proporção da população rural na população total	4,0%	56,2%
Por faixa etária		
Proporção de mulheres até 11 anos	20,1%	20,3%
Proporção de mulheres de 12 a 18 anos	12,3%	13,5%
Proporção de mulheres de 19 a 59 anos	56,9%	53,9%
Proporção de mulheres de 60 anos	10,7%	12,3%
Por raça/cor		
Proporção de mulheres na população branca	53,1%	50,0%
Proporção de mulheres na população de pardos e pretos	50,8%	47,9%
Nº médio de filhos por mulher		
Nº médio de filhos por mulher	2,56	3,21
Por raça/cor		
Nº médio de filhos de mulheres brancas	2,44	3,02
Nº médio de filhos de mulheres pardas e pretas	2,71	3,45
Por renda da ocupação principal		
Nº médio de filhos de mulheres que ganham até 1 SM	2,61	2,80
Nº médio de filhos de mulheres que ganham mais de 1 SM	2,10	2,20
Por escolaridade		
Nº médio de filhos de mulheres sem instrução (0 ano estudo)	4,17	5,54
Nº médio de filhos de mulheres com 12 anos e mais de estudo	1,84	1,97

Indicadores	ESTADO	SÃO SEBASTIÃO DO ALTO
DEMOGRAFIA		
Por posição na ocupação		
Nº médio de filhos de mulheres trabalhadoras domésticas	2,63	2,68
Nº médio de filhos de mulheres empregadas	1,99	2,34
Nº médio de filhos de mulheres que trabalham por conta própria e empregadoras	2,30	2,54
Posição na família		
Proporção de mulheres chefes de família no total de chefes	32,2%	18,6%
Proporção de mulheres cônjuges no total de cônjuges	91,5%	97,0%
EDUCAÇÃO		
Nº médio de anos de estudo		
Nº médio de anos de estudo dos homens	5,78	3,69
Nº médio de anos de estudo das mulheres	5,92	4,25
Por raça/cor		
Nº médio de anos de estudo dos homens brancos	6,53	4,32
Nº médio de anos de estudo dos homens pardos e pretos	4,91	2,99
Nº médio de anos de estudo das mulheres brancas	6,66	4,83
Nº médio de anos de estudo das mulheres pardas e pretas	4,99	3,54
Por renda da ocupação principal		
Nº médio de anos de estudo dos homens que ganham até 1 SM	5,25	3,59
Nº médio de anos de estudo dos homens que ganham mais de 1 SM	8,15	5,86
Nº médio de anos de estudo das mulheres que ganham até 1 SM	5,92	5,23
Nº médio de anos de estudo das mulheres que ganham mais do que 1 SM	9,44	9,05

Indicadores	ESTADO	SÃO SEBASTIÃO DO ALTO
EDUCAÇÃO		
Por posição na ocupação		
Nº médio de anos de estudo dos homens trabalhadores domésticos	3,94	2,31
Nº médio de anos de estudo das mulheres trabalhadoras domésticas	4,79	4,53
Nº médio de anos de estudo dos homens empregados	7,96	4,95
Nº médio de anos de estudo das mulheres empregadas	10,04	8,87
Nº médio de anos de estudo dos homens que trabalham por conta própria e empregadores	7,66	4,66
Nº médio de anos de estudo das mulheres que trabalham por conta própria e empregadoras	8,66	6,33
TRABALHO E RENDA		
Homens ocupados (Nº absoluto)	3.223.903	2.492
Mulheres ocupadas (Nº absoluto)	2.110.069	1.101
Proporção de mulheres ocupadas na população total	14,7%	13,1%
Proporção de homens ocupados na população total	22,4%	29,7%
Proporção de mulheres ocupadas na população ocupada	39,6%	30,7%
Proporção de homens ocupados na população ocupada	60,4%	69,3%
Posição na ocupação principal		
Proporção de mulheres trabalhadoras domésticas no total de mulheres ocupadas	20,6%	26,0%
Proporção de mulheres empregadas no total de mulheres ocupadas	57,5%	52,5%
Proporção de mulheres que trabalham por conta própria e empregadoras no total de mulheres ocupadas	19,9%	14,3%
Proporção de mulheres trabalhadoras domésticas no total de trabalhadores domésticos	89,9%	87,9%
Proporção de mulheres empregadas no total de empregados	36,2%	28,7%
Proporção de mulheres que trabalham por conta própria e empregadoras no total de conta própria e empregadores	32,1%	16,0%

Indicadores	ESTADO	SÃO SEBASTIÃO DO ALTO
TRABALHO E RENDA		
Faixas de renda da ocupação principal (deflacionada com base em 2006)		
Proporção de mulheres sobre o total de pessoas ocupadas que ganham até 1 SM	53,7%	31,8%
Proporção de mulheres sobre o total de pessoas ocupadas que ganham mais de 1 SM	37,0%	29,5%
Proporção de mulheres ocupadas que ganha até 1 SM, sobre o total de mulheres ocupadas	21,0%	51,7%
Proporção de mulheres ocupadas que ganha mais de 1 SM, sobre o total de mulheres ocupadas	79,0%	48,3%
Média da renda da ocupação principal		
Média da renda das mulheres na ocupação principal	R\$ 899,21	R\$ 431,50
Média da renda dos homens na ocupação principal	R\$ 1.356,01	R\$ 472,00
Mediana da renda da ocupação principal		
Mediana da renda das mulheres na ocupação principal	R\$ 482,24	R\$ 242,73
Mediana da renda dos homens na ocupação principal	R\$ 659,06	R\$ 257,20
Média da renda da ocupação principal e raça/cor		
Média da renda da ocupação principal das mulheres brancas	R\$ 1.145,87	R\$ 557,85
Média da renda da ocupação principal das mulheres pardas e pretas	R\$ 575,12	R\$ 255,59
Média da renda da ocupação principal dos homens brancos	R\$ 1.760,09	R\$ 523,69
Média da renda da ocupação principal dos homens pardos e pretos	R\$ 857,16	R\$ 409,82
Mediana da renda da ocupação principal e raça/cor		
Mediana da renda da ocupação principal das mulheres brancas	R\$ 562,61	R\$ 401,87
Mediana da renda da ocupação principal das mulheres pardas e pretas	R\$ 401,87	R\$ 192,90
Mediana da renda da ocupação principal dos homens brancos	R\$ 803,73	R\$ 321,49
Mediana da renda da ocupação principal dos homens pardos e pretos	R\$ 562,61	R\$ 242,73

Indicadores	ESTADO	SÃO SEBASTIÃO DO ALTO
TRABALHO E RENDA		
Média da renda da ocupação principal e faixa etária		
Média da renda da ocupação principal das mulheres até 11 anos	R\$ 258,69	.
Média da renda da ocupação principal das mulheres de 12 a 18 anos	R\$ 277,38	R\$ 150,46
Média da renda da ocupação principal das mulheres de 19 a 59 anos	R\$ 925,41	R\$ 447,80
Média da renda da ocupação principal das mulheres de 60 anos e mais	R\$ 925,82	R\$ 387,53
Média da renda da ocupação principal dos homens 11 anos	R\$ 181,12	R\$ 0,00
Média da renda da ocupação principal dos homens de 12 a 18 anos	R\$ 300,58	R\$ 169,42
Média da renda da ocupação principal dos homens de 19 a 59 anos	R\$ 1.375,01	R\$ 516,71
Média da renda da ocupação principal dos homens de 60 anos e mais	R\$ 1.932,82	R\$ 400,08
Mediana da renda da ocupação principal e faixa etária		
Mediana da renda da ocupação principal das mulheres até 11 anos	R\$ 80,37	.
Mediana da renda da ocupação principal das mulheres de 12 a 18 anos	R\$ 242,73	R\$ 112,52
Mediana da renda da ocupação principal das mulheres de 19 a 59 anos	R\$ 482,24	R\$ 242,73
Mediana da renda da ocupação principal das mulheres de 60 anos e mais	R\$ 417,94	R\$ 350,43
Mediana da renda da ocupação principal dos homens 11 anos	R\$ 64,30	R\$ 0,00
Mediana da renda da ocupação principal dos homens de 12 a 18 anos	R\$ 242,73	R\$ 160,75
Mediana da renda da ocupação principal dos homens de 19 a 59 anos	R\$ 723,36	R\$ 321,49
Mediana da renda da ocupação principal dos homens de 60 anos e mais	R\$ 723,36	R\$ 242,73

Indicadores	ESTADO	SÃO SEBASTIÃO DO ALTO
TRABALHO E RENDA		
Média da renda da ocupação principal e escolaridade		
Média da renda da ocupação principal das mulheres sem instrução (0 ano estudo)	R\$ 386,80	R\$ 284,82
Média da renda da ocupação principal das mulheres com 12 anos estudo e mais	R\$ 2.144,83	R\$ 1.089,78
Média da renda da ocupação principal dos homens sem instrução (0 ano estudo)	R\$ 550,70	R\$ 256,95
Média da renda da ocupação principal dos homens com 12 anos estudo e mais	R\$ 3.912,87	R\$ 1.289,53
Mediana da renda da ocupação principal e escolaridade		
Mediana da renda da ocupação principal das mulheres sem instrução (0 ano estudo)	R\$ 257,20	R\$ 160,75
Mediana da renda da ocupação principal das mulheres com 12 anos estudo e mais	R\$ 1.446,72	R\$ 884,11
Mediana da renda da ocupação principal dos homens sem instrução (0 ano estudo)	R\$ 401,87	R\$ 242,73
Mediana da renda da ocupação principal dos homens com 12 anos estudo e mais	R\$ 2.411,20	R\$ 803,73
Média da renda da ocupação principal e posição na ocupação		
Média da renda da ocupação principal das mulheres trabalhadoras domésticas	R\$ 365,60	R\$ 168,13
Média da renda da ocupação principal das mulheres empregadas	R\$ 1.004,60	R\$ 625,14
Média da renda da ocupação principal das mulheres que trabalham por conta própria e empregadoras	R\$ 1.236,49	R\$ 416,34
Média da renda da ocupação principal dos homens trabalhadores domésticos	R\$ 425,39	R\$ 283,76
Média da renda da ocupação principal dos homens empregados	R\$ 1.184,59	R\$ 452,69
Média da renda da ocupação principal dos homens que trabalham por conta própria e empregadores	R\$ 1.871,82	R\$ 580,43

Indicadores	ESTADO	SÃO SEBASTIÃO DO ALTO
TRABALHO E RENDA		
Mediana da renda da ocupação principal e posição na ocupação		
Mediana da renda da ocupação principal das mulheres trabalhadoras domésticas	R\$ 321,49	R\$ 160,75
Mediana da renda da ocupação principal das mulheres empregadas	R\$ 562,61	R\$ 530,47
Mediana da renda da ocupação principal das mulheres que trabalham por conta própria e empregadoras	R\$ 485,46	R\$ 321,49
Mediana da renda da ocupação principal dos homens trabalhadores domésticos	R\$ 353,64	R\$ 257,20
Mediana da renda da ocupação principal dos homens empregados	R\$ 642,99	R\$ 321,49
Mediana da renda da ocupação principal dos homens que trabalham por conta própria e empregadores	R\$ 803,73	R\$ 242,73
Renda domiciliar <i>per capita</i>		
Média da renda domiciliar <i>per capita</i> das mulheres	R\$ 664,52	R\$ 266,78
Média da renda domiciliar <i>per capita</i> dos homens	R\$ 662,25	R\$ 286,16
Média da renda domiciliar <i>per capita</i> e raça/cor		
Média da renda domiciliar <i>per capita</i> das mulheres brancas	R\$ 881,64	R\$ 348,91
Média da renda domiciliar <i>per capita</i> das mulheres pardas e pretas	R\$ 385,21	R\$ 163,24
Média da renda domiciliar <i>per capita</i> dos homens brancos	R\$ 897,54	R\$ 332,06
Média da renda domiciliar <i>per capita</i> dos homens pardos e pretos	R\$ 384,64	R\$ 232,10

Indicadores	ESTADO	SÃO SEBASTIÃO DO ALTO
TRABALHO E RENDA		
Renda domiciliar <i>per capita</i> e faixa etária		
Média da renda domiciliar <i>per capita</i> das mulheres até 11 anos	R\$ 387,57	R\$ 181,54
Média da renda domiciliar <i>per capita</i> das mulheres de 12 a 18 anos	R\$ 482,22	R\$ 216,58
Média da renda domiciliar <i>per capita</i> das mulheres de 19 a 59 anos	R\$ 714,18	R\$ 295,81
Média da renda domiciliar <i>per capita</i> das mulheres de 60 anos	R\$ 1.046,35	R\$ 328,48
Média da renda domiciliar <i>per capita</i> dos homens até 11 anos	R\$ 394,10	R\$ 205,89
Média da renda domiciliar <i>per capita</i> dos homens de 12 a 18 anos	R\$ 484,98	R\$ 253,92
Média da renda domiciliar <i>per capita</i> dos homens de 19 a 59 anos	R\$ 733,92	R\$ 314,49
Média da renda domiciliar <i>per capita</i> dos homens de 60 anos	R\$ 1.095,17	R\$ 337,02
Renda domiciliar <i>per capita</i> e escolaridade		
Média da renda domiciliar <i>per capita</i> das mulheres sem instrução (0 ano estudo)	R\$ 360,68	R\$ 178,36
Média da renda domiciliar <i>per capita</i> das mulheres com 12 anos estudo e mais	R\$ 2.124,05	R\$ 647,17
Média da renda domiciliar <i>per capita</i> dos homens sem instrução (0 ano estudo)	R\$ 354,79	R\$ 182,50
Média da renda domiciliar <i>per capita</i> dos homens com 12 anos estudo e mais	R\$ 2.437,78	R\$ 695,42
Renda domiciliar <i>per capita</i> e posição na ocupação		
Média da renda domiciliar <i>per capita</i> das mulheres trabalhadoras domésticas	R\$ 437,50	R\$ 176,02
Média da renda domiciliar <i>per capita</i> das mulheres empregadas	R\$ 984,31	R\$ 524,55
Média da renda domiciliar <i>per capita</i> das mulheres que trabalham por conta própria e empregadoras	R\$ 1.242,25	R\$ 397,20
Média da renda domiciliar <i>per capita</i> dos homens trabalhadores domésticos	R\$ 394,39	R\$ 214,60
Média da renda domiciliar <i>per capita</i> dos homens empregados	R\$ 731,58	R\$ 291,20
Média da renda domiciliar <i>per capita</i> dos homens que trabalham por conta própria e empregadores	R\$ 1.098,81	R\$ 366,00

Indicadores	ESTADO	SÃO SEBASTIÃO DO ALTO
TRABALHO E RENDA		
População abaixo da linha de pobreza (média da renda domiciliar <i>per capita</i> até 1/2 SM)		
Total (Números absolutos)	4.059.862	4.286
Proporção da população total		
Proporção de mulheres com renda média domiciliar <i>per capita</i> até 1/2 SM na população total	28,2%	52,7%
Proporção de homens com renda média domiciliar <i>per capita</i> até 1/2 SM na população total	28,4%	49,4%
População abaixo da linha de pobreza e raça/cor		
Proporção de população branca que tem renda média domiciliar <i>per capita</i> até 1/2 SM no total da população branca	40,6%	40,3%
Proporção de população parda que tem renda média domiciliar <i>per capita</i> até 1/2 SM na população total de pardos e pretos	58,1%	59,4%
População abaixo da linha de pobreza e faixa etária		
Proporção de mulheres até 11 anos que tem renda familiar <i>per capita</i> até 1/2 SM na população total da mesma faixa etária	49,1%	46,8%
Proporção de homens até 11 anos na população que tem renda familiar <i>per capita</i> até 1/2 SM total da mesma faixa etária	50,9%	53,2%
Proporção de mulheres de 12 a 18 anos que tem renda familiar <i>per capita</i> de até 1/2 SM na população total da mesma faixa etária	49,9%	49,9%
Proporção de homens de 12 a 18 anos que tem renda familiar <i>per capita</i> até 1/2 SM na população total da mesma faixa etária	50,1%	50,1%
Proporção de mulheres de 19 a 59 anos que tem renda familiar <i>per capita</i> até 1/2 SM na população total da mesma faixa etária	52,3%	49,6%
Proporção de homens de 19 a 59 anos que tem renda familiar <i>per capita</i> até 1/2 SM na população total da mesma faixa etária	47,7%	50,4%
Proporção de mulheres de 60 anos e mais que tem renda familiar <i>per capita</i> até 1/2 SM na população total da mesma faixa etária	58,6%	49,3%
Proporção de homens de 60 anos e mais que tem renda familiar <i>per capita</i> de até 1/2 SM na população total da mesma faixa etária	41,4%	50,7%

Indicadores	ESTADO	SÃO SEBASTIÃO DO ALTO
SAÚDE		
Razão de mortalidade materna (por 100 mil nascidos vivos)^{1, 2}		
Taxa de mortalidade materna total	74,33	0,00
Por escolaridade da mãe		
Taxa de mortalidade materna em mães sem instrução (0 ano de estudo)	166,88	-
Taxa de mortalidade materna em mães com 12 anos de estudo ou mais	28,79	-
Por faixa etária da mãe		
Taxa de mortalidade materna em mães com até 19 anos	38,49	-
Taxa de mortalidade materna em mães entre 20 e 39 anos	76,01	-
Taxa de mortalidade materna em mães de 40 a 49 anos	406,91	0,00
Notas: ¹ O dado da população total residente foi obtido pelo Censo Demográficos 2000 e pela PNAD 2004. ² Os dados de mortalidade foram calculados por uma média de três anos.		
Taxa de mortalidade infantil (por mil nascidos vivos)^{1, 2}		
Taxa de mortalidade infantil total	19,47	23,02
Por escolaridade da mãe		
Taxa de mortalidade infantil entre mães sem instrução (0 ano de estudo)	83,19	100,00
Taxa de mortalidade infantil entre mães com 12 anos ou mais de estudo)	8,04	38,46
Notas: ¹ O dado da população total residente foi obtido pelo Censo Demográficos 2000 e pela PNAD 2004. ² Os dados de mortalidade foram calculados por uma média de três anos.		
Taxa bruta de mortalidade (por mil habitantes) ^{1, 2}		
Taxa bruta de mortalidade total	7,84	7,06
Por sexo		
Taxa bruta de mortalidade homens	9,34	8,56
Taxa bruta de mortalidade mulheres	6,43	5,50

Indicadores	ESTADO	SÃO SEBASTIÃO DO ALTO
SAÚDE		
Por sexo e idade		
Taxa bruta de mortalidade das mulheres até 11 anos	0,38	0,42
Taxa bruta de mortalidade das mulheres de 12 a 18 anos	0,47	0,59
Taxa bruta de mortalidade de mulheres de 19 a 59 anos	2,89	2,08
Taxa bruta de mortalidade das mulheres de 60 anos ou mais	35,76	30,78
Taxa bruta de mortalidade dos homens até 11 anos	0,49	-
Taxa bruta de mortalidade dos homens de 12 a 18 anos	1,67	0,59
Taxa bruta de mortalidade dos homens de 19 a 59 anos	6,66	5,70
Taxa bruta de mortalidade dos homens de 60 anos ou mais	49,83	41,98
Notas: ¹ O dado da população total residente foi obtido pelo Censo Demográficos 2000 e pela PNAD 2004. ² Os dados de mortalidade foram calculados por uma média de três anos.		
VIOLÊNCIA		
Taxa de homicídios por 100 mil habitantes ^{1, 2}		
Taxa de homicídios total	50,79	19,84
Por sexo		
Taxa de homicídios homens	97,65	23,35
Taxa de homicídios mulheres	7,34	16,19
Por sexo e idade		
Taxa de homicídios de mulheres até 11 anos	2,18	-
Taxa de homicídios de mulheres de 12 a 18 anos	9,29	-
Taxa de homicídios de mulheres de 19 a 59 anos	8,88	29,70
Taxa de homicídios de mulheres de 60 anos ou mais	2,84	-
Taxa de homicídios de homens até 11 anos	1,04	-
Taxa de homicídios de homens de 12 a 18 anos	92,91	-
Taxa de homicídios de homens de 19 a 59 anos	133,30	29,22
Taxa de homicídios de homens de 60 anos ou mais	24,28	63,61
Notas: ¹ O dado da população total residente foi obtido pelo Censo Demográficos 2000 e na PNAD 2004 ² Os homicídios foram calculados por uma média de três anos		

Sumidouro

Comentários padronizados

O Município de Sumidouro, pertencente à Região Serrana, graças ao IDHM de 0,712 ocupava em 2000 a 56ª posição entre os Municípios do Estado do Rio de Janeiro no *ranking* construído com base nesse indicador. Sua participação na população do Estado era de 0,10%.

Esse Município possui a maior proporção de população rural no Estado (83,5%); há predominância masculina na população total (51,5%); a distribuição etária da população feminina é semelhante à do Estado com uma maioria adulta, seguida pelas crianças e pelos adolescentes e finalmente pelas idosas (8%), proporcionalmente inferior à média estadual.

As mulheres do Município representam 97% das pessoas que ocupam a posição de cônjuge em suas famílias, ainda que 17% do total de pessoas de referência nas suas famílias sejam mulheres; têm em média 2,96 filhos, 3,38 anos de estudo e representam 38% da população ocupada, a maior parte na condição de empregadas (36%); em Sumidouro encontra-se a menor participação de mulheres trabalhadoras domésticas na população ocupada (9%). No Município as mulheres ganhavam em 2000 em mediana R\$ 242,73 em sua ocupação principal, significando 66% do que ganhavam os homens; sua renda domiciliar média *per capita* era de R\$ 349,38; a proporção de mulheres pobres na população total era de 45,5%, valor bem superior à média estadual.

Não se dispõe de informações sobre a mortalidade materna e, em 2000, a taxa de mortalidade infantil mostrava que em cada 1.000 nascidos vivos, 31,11 vinham a falecer no primeiro ano de vida. A taxa bruta de mortalidade era de 6,02 por mil habitantes, inferior à do Estado e diferenciada entre homens e mulheres. O mesmo ocorre, ainda com mais intensidade, com a taxa de homicídios total por 100 mil habitantes, que era em média de 7,05, sendo de 9,14 entre os homens e de 4,84 entre as mulheres.

Dados em 2000

Indicadores	ESTADO	SUMIDOURO
DEMOGRAFIA		
População Total (números absolutos)	14.392.106	14.176
Por sexo		
Proporção de homens	47,9%	51,5%
Proporção de mulheres	52,1%	48,5%
Por situação do domicílio		
Proporção da população urbana na população total	96,0%	16,5%
Proporção da população rural na população total	4,0%	83,5%
Por faixa etária		
Proporção de mulheres até 11 anos	20,1%	22,3%
Proporção de mulheres de 12 a 18 anos	12,3%	14,3%
Proporção de mulheres de 19 a 59 anos	56,9%	55,4%
Proporção de mulheres de 60 anos	10,7%	8,0%
Por raça/cor		
Proporção de mulheres na população branca	53,1%	49,2%
Proporção de mulheres na população de pardos e pretos	50,8%	47,0%
Nº médio de filhos por mulher		
Nº médio de filhos por mulher	2,56	2,96
Por raça/cor		
Nº médio de filhos de mulheres brancas	2,44	2,97
Nº médio de filhos de mulheres pardas e pretas	2,71	2,96
Por renda da ocupação principal		
Nº médio de filhos de mulheres que ganham até 1 SM	2,61	2,67
Nº médio de filhos de mulheres que ganham mais de 1 SM	2,10	2,46
Por escolaridade		
Nº médio de filhos de mulheres sem instrução (0 ano estudo)	4,17	4,05
Nº médio de filhos de mulheres com 12 anos e mais de estudo	1,84	2,08
Por posição na ocupação		
Nº médio de filhos de mulheres trabalhadoras domésticas	2,63	3,17
Nº médio de filhos de mulheres empregadas	1,99	2,29
Nº médio de filhos de mulheres que trabalham por conta própria e empregadoras	2,30	2,73

Indicadores	ESTADO	SUMIDOURO
DEMOGRAFIA		
Posição na família		
Proporção de mulheres chefes de família no total de chefes	32,2%	16,9%
Proporção de mulheres cônjuges no total de cônjuges	91,5%	97,1%
EDUCAÇÃO		
Nº médio de anos de estudo		
Nº médio de anos de estudo dos homens	5,78	3,01
Nº médio de anos de estudo das mulheres	5,92	3,38
Por raça/cor		
Nº médio de anos de estudo dos homens brancos	6,53	3,21
Nº médio de anos de estudo dos homens pardos e pretos	4,91	2,45
Nº médio de anos de estudo das mulheres brancas	6,66	3,59
Nº médio de anos de estudo das mulheres pardas e pretas	4,99	2,68
Por renda da ocupação principal		
Nº médio de anos de estudo dos homens que ganham até 1 SM	5,25	2,92
Nº médio de anos de estudo dos homens que ganham mais de 1 SM	8,15	4,28
Nº médio de anos de estudo das mulheres que ganham até 1 SM	5,92	3,29
Nº médio de anos de estudo das mulheres que ganham mais do que 1 SM	9,44	6,45
Por posição na ocupação		
Nº médio de anos de estudo dos homens trabalhadores domésticos	3,94	1,87
Nº médio de anos de estudo das mulheres trabalhadoras domésticas	4,79	4,09
Nº médio de anos de estudo dos homens empregados	7,96	4,05
Nº médio de anos de estudo das mulheres empregadas	10,04	6,53
Nº médio de anos de estudo dos homens que trabalham por conta própria e empregadores	7,66	3,62
Nº médio de anos de estudo das mulheres que trabalham por conta própria e empregadoras	8,66	3,30

Indicadores	ESTADO	SUMIDOURO
TRABALHO E RENDA		
Homens ocupados (Nº absoluto)	3.223.903	4.514
Mulheres ocupadas (Nº absoluto)	2.110.069	2.773
Proporção de mulheres ocupadas na população total	14,7%	19,6%
Proporção de homens ocupados na população total	22,4%	31,8%
Proporção de mulheres ocupadas na população ocupada	39,6%	38,1%
Proporção de homens ocupados na população ocupada	60,4%	61,9%
Posição na ocupação principal		
Proporção de mulheres trabalhadoras domésticas no total de mulheres ocupadas	20,6%	8,8%
Proporção de mulheres empregadas no total de mulheres ocupadas	57,5%	36,3%
Proporção de mulheres que trabalham por conta própria e empregadoras no total de mulheres ocupadas	19,9%	20,2%
Proporção de mulheres trabalhadoras domésticas no total de trabalhadores domésticos	89,9%	91,6%
Proporção de mulheres empregadas no total de empregados	36,2%	31,8%
Proporção de mulheres que trabalham por conta própria e empregadoras no total de conta própria e empregadores	32,1%	21,5%
Faixas de renda da ocupação principal (deflacionada com base em 2006)		
Proporção de mulheres sobre o total de pessoas ocupadas que ganham até 1 SM	53,7%	51,7%
Proporção de mulheres sobre o total de pessoas ocupadas que ganham mais de 1 SM	37,0%	26,1%
Proporção de mulheres ocupadas que ganha até 1 SM, sobre o total de mulheres ocupadas	21,0%	63,4%
Proporção de mulheres ocupadas que ganha mais de 1 SM, sobre o total de mulheres ocupadas	79,0%	36,6%
Média da renda da ocupação principal		
Média da renda das mulheres na ocupação principal	R\$ 899,21	R\$ 342,36
Média da renda dos homens na ocupação principal	R\$ 1.356,01	R\$ 675,90
Mediana da renda da ocupação principal		
Mediana da renda das mulheres na ocupação principal	R\$ 482,24	R\$ 242,73
Mediana da renda dos homens na ocupação principal	R\$ 659,06	R\$ 369,72

Indicadores	ESTADO	SUMIDOURO
TRABALHO E RENDA		
Média da renda da ocupação principal e raça/cor		
Média da renda da ocupação principal das mulheres brancas	R\$ 1.145,87	R\$ 375,21
Média da renda da ocupação principal das mulheres pardas e pretas	R\$ 575,12	R\$ 223,81
Média da renda da ocupação principal dos homens brancos	R\$ 1.760,09	R\$ 673,13
Média da renda da ocupação principal dos homens pardos e pretos	R\$ 857,16	R\$ 691,68
Mediana da renda da ocupação principal e raça/cor		
Mediana da renda da ocupação principal das mulheres brancas	R\$ 562,61	R\$ 242,73
Mediana da renda da ocupação principal das mulheres pardas e pretas	R\$ 401,87	R\$ 217,01
Mediana da renda da ocupação principal dos homens brancos	R\$ 803,73	R\$ 401,87
Mediana da renda da ocupação principal dos homens pardos e pretos	R\$ 562,61	R\$ 321,49
Média da renda da ocupação principal e faixa etária		
Média da renda da ocupação principal das mulheres até 11 anos	R\$ 258,69	R\$ 230,99
Média da renda da ocupação principal das mulheres de 12 a 18 anos	R\$ 277,38	R\$ 45,66
Média da renda da ocupação principal das mulheres de 19 a 59 anos	R\$ 925,41	R\$ 376,65
Média da renda da ocupação principal das mulheres de 60 anos e mais	R\$ 925,82	R\$ 389,54
Média da renda da ocupação principal dos homens 11 anos	R\$ 181,12	R\$ 41,76
Média da renda da ocupação principal dos homens de 12 a 18 anos	R\$ 300,58	R\$ 262,56
Média da renda da ocupação principal dos homens de 19 a 59 anos	R\$ 1.375,01	R\$ 749,66
Média da renda da ocupação principal dos homens de 60 anos e mais	R\$ 1.932,82	R\$ 523,84

Indicadores	ESTADO	SUMIDOURO
TRABALHO E RENDA		
Mediana da renda da ocupação principal e faixa etária		
Mediana da renda da ocupação principal das mulheres até 11 anos	R\$ 80,37	R\$ 0,00
Mediana da renda da ocupação principal das mulheres de 12 a 18 anos	R\$ 242,73	R\$ 0,00
Mediana da renda da ocupação principal das mulheres de 19 a 59 anos	R\$ 482,24	R\$ 242,73
Mediana da renda da ocupação principal das mulheres de 60 anos e mais	R\$ 417,94	R\$ 242,73
Mediana da renda da ocupação principal dos homens 11 anos	R\$ 64,30	R\$ 0,00
Mediana da renda da ocupação principal dos homens de 12 a 18 anos	R\$ 242,73	R\$ 241,12
Mediana da renda da ocupação principal dos homens de 19 a 59 anos	R\$ 723,36	R\$ 450,09
Mediana da renda da ocupação principal dos homens de 60 anos e mais	R\$ 723,36	R\$ 242,73
Média da renda da ocupação principal e escolaridade		
Média da renda da ocupação principal das mulheres sem instrução (0 ano estudo)	R\$ 386,80	R\$ 196,70
Média da renda da ocupação principal das mulheres com 12 anos estudo e mais	R\$ 2.144,83	R\$ 1.349,28
Média da renda da ocupação principal dos homens sem instrução (0 ano estudo)	R\$ 550,70	R\$ 520,76
Média da renda da ocupação principal dos homens com 12 anos estudo e mais	R\$ 3.912,87	R\$ 2.124,62
Mediana da renda da ocupação principal e escolaridade		
Mediana da renda da ocupação principal das mulheres sem instrução (0 ano estudo)	R\$ 257,20	R\$ 160,75
Mediana da renda da ocupação principal das mulheres com 12 anos estudo e mais	R\$ 1.446,72	R\$ 1.205,60
Mediana da renda da ocupação principal dos homens sem instrução (0 ano estudo)	R\$ 401,87	R\$ 242,73
Mediana da renda da ocupação principal dos homens com 12 anos estudo e mais	R\$ 2.411,20	R\$ 1.607,47

Indicadores	ESTADO	SUMIDOURO
TRABALHO E RENDA		
Média da renda da ocupação principal e posição na ocupação		
Média da renda da ocupação principal das mulheres trabalhadoras domésticas	R\$ 365,60	R\$ 224,84
Média da renda da ocupação principal das mulheres empregadas	R\$ 1.004,60	R\$ 605,40
Média da renda da ocupação principal das mulheres que trabalham por conta própria e empregadoras	R\$ 1.236,49	R\$ 511,76
Média da renda da ocupação principal dos homens trabalhadores domésticos	R\$ 425,39	R\$ 384,03
Média da renda da ocupação principal dos homens empregados	R\$ 1.184,59	R\$ 621,52
Média da renda da ocupação principal dos homens que trabalham por conta própria e empregadores	R\$ 1.871,82	R\$ 848,84
Mediana da renda da ocupação principal e posição na ocupação		
Mediana da renda da ocupação principal das mulheres trabalhadoras domésticas	R\$ 321,49	R\$ 242,73
Mediana da renda da ocupação principal das mulheres empregadas	R\$ 562,61	R\$ 353,64
Mediana da renda da ocupação principal das mulheres que trabalham por conta própria e empregadoras	R\$ 485,46	R\$ 305,42
Mediana da renda da ocupação principal dos homens trabalhadores domésticos	R\$ 353,64	R\$ 369,72
Mediana da renda da ocupação principal dos homens empregados	R\$ 642,99	R\$ 385,79
Mediana da renda da ocupação principal dos homens que trabalham por conta própria e empregadores	R\$ 803,73	R\$ 482,24
Renda domiciliar <i>per capita</i>		
Média da renda domiciliar <i>per capita</i> das mulheres	R\$ 664,52	R\$ 349,38
Média da renda domiciliar <i>per capita</i> dos homens	R\$ 662,25	R\$ 357,71
Média da renda domiciliar <i>per capita</i> e raça/cor		
Média da renda domiciliar <i>per capita</i> das mulheres brancas	R\$ 881,64	R\$ 379,96
Média da renda domiciliar <i>per capita</i> das mulheres pardas e pretas	R\$ 385,21	R\$ 254,52
Média da renda domiciliar <i>per capita</i> dos homens brancos	R\$ 897,54	R\$ 381,32
Média da renda domiciliar <i>per capita</i> dos homens pardos e pretos	R\$ 384,64	R\$ 293,71

Indicadores	ESTADO	SUMIDOURO
TRABALHO E RENDA		
Renda domiciliar <i>per capita</i> e faixa etária		
Média da renda domiciliar <i>per capita</i> das mulheres até 11 anos	R\$ 387,57	R\$ 238,22
Média da renda domiciliar <i>per capita</i> das mulheres de 12 a 18 anos	R\$ 482,22	R\$ 316,02
Média da renda domiciliar <i>per capita</i> das mulheres de 19 a 59 anos	R\$ 714,18	R\$ 391,11
Média da renda domiciliar <i>per capita</i> das mulheres de 60 anos	R\$ 1.046,35	R\$ 456,15
Média da renda domiciliar <i>per capita</i> dos homens até 11 anos	R\$ 394,10	R\$ 243,75
Média da renda domiciliar <i>per capita</i> dos homens de 12 a 18 anos	R\$ 484,98	R\$ 338,03
Média da renda domiciliar <i>per capita</i> dos homens de 19 a 59 anos	R\$ 733,92	R\$ 393,35
Média da renda domiciliar <i>per capita</i> dos homens de 60 anos	R\$ 1.095,17	R\$ 440,04
Renda domiciliar <i>per capita</i> e escolaridade		
Média da renda domiciliar <i>per capita</i> das mulheres sem instrução (0 ano estudo)	R\$ 360,68	R\$ 252,65
Média da renda domiciliar <i>per capita</i> das mulheres com 12 anos estudo e mais	R\$ 2.124,05	R\$ 1.079,21
Média da renda domiciliar <i>per capita</i> dos homens sem instrução (0 ano estudo)	R\$ 354,79	R\$ 239,11
Média da renda domiciliar <i>per capita</i> dos homens com 12 anos estudo e mais	R\$ 2.437,78	R\$ 1.558,67
Renda domiciliar <i>per capita</i> e posição na ocupação		
Média da renda domiciliar <i>per capita</i> das mulheres trabalhadoras domésticas	R\$ 437,50	R\$ 208,26
Média da renda domiciliar <i>per capita</i> das mulheres empregadas	R\$ 984,31	R\$ 521,75
Média da renda domiciliar <i>per capita</i> das mulheres que trabalham por conta própria e empregadoras	R\$ 1.242,25	R\$ 497,29
Média da renda domiciliar <i>per capita</i> dos homens trabalhadores domésticos	R\$ 394,39	R\$ 145,74
Média da renda domiciliar <i>per capita</i> dos homens empregados	R\$ 731,58	R\$ 374,67
Média da renda domiciliar <i>per capita</i> dos homens que trabalham por conta própria e empregadores	R\$ 1.098,81	R\$ 462,33

Indicadores	ESTADO	SUMIDOURO
TRABALHO E RENDA		
População abaixo da linha de pobreza (média da renda domiciliar <i>per capita</i> até 1/2 SM)		
Total (Números absolutos)	4.059.862	6.302
Proporção da população total		
Proporção de mulheres com renda média domiciliar <i>per capita</i> até 1/2 SM na população total	28,2%	45,5%
Proporção de homens com renda média domiciliar <i>per capita</i> até 1/2 SM na população total	28,4%	43,6%
População abaixo da linha de pobreza e raça/cor		
Proporção de população branca que tem renda média domiciliar <i>per capita</i> até 1/2 SM no total da população branca	40,6%	71,5%
Proporção de população parda que tem renda média domiciliar <i>per capita</i> até 1/2 SM na população total de pardos e pretos	58,1%	27,6%
População abaixo da linha de pobreza e faixa etária		
Proporção de mulheres até 11 anos que tem renda familiar <i>per capita</i> até 1/2 SM na população total da mesma faixa etária	49,1%	50,9%
Proporção de homens até 11 anos na população que tem renda familiar <i>per capita</i> até 1/2 SM total da mesma faixa etária	50,9%	49,1%
Proporção de mulheres de 12 a 18 anos que tem renda familiar <i>per capita</i> de até 1/2 SM na população total da mesma faixa etária	49,9%	50,3%
Proporção de homens de 12 a 18 anos que tem renda familiar <i>per capita</i> até 1/2 SM na população total da mesma faixa etária	50,1%	49,7%
Proporção de mulheres de 19 a 59 anos que tem renda familiar <i>per capita</i> até 1/2 SM na população total da mesma faixa etária	52,3%	47,3%
Proporção de homens de 19 a 59 anos que tem renda familiar <i>per capita</i> até 1/2 SM na população total da mesma faixa etária	47,7%	52,7%
Proporção de mulheres de 60 anos e mais que tem renda familiar <i>per capita</i> até 1/2 SM na população total da mesma faixa etária	58,6%	47,3%
Proporção de homens de 60 anos e mais que tem renda familiar <i>per capita</i> de até 1/2 SM na população total da mesma faixa etária	41,4%	52,7%

Indicadores	ESTADO	SUMIDOURO
SAÚDE		
Razão de mortalidade materna (por 100 mil nascidos vivos)^{1, 2}		
Taxa de mortalidade materna total	74,33	-
Por escolaridade da mãe		
Taxa de mortalidade materna em mães sem instrução (0 ano de estudo)	166,88	-
Taxa de mortalidade materna em mães com 12 anos de estudo ou mais	28,79	-
Por faixa etária da mãe		
Taxa de mortalidade materna em mães com até 19 anos	38,49	-
Taxa de mortalidade materna em mães entre 20 e 39 anos	76,01	-
Taxa de mortalidade materna em mães de 40 a 49 anos	406,91	-
Notas: ¹ O dado da população total residente foi obtido pelo Censo Demográfico 2000 e pela PNAD 2004. ² Os dados de mortalidade foram calculados por uma média de três anos.		
Taxa de mortalidade infantil (por mil nascidos vivos)^{1, 2}		
Taxa de mortalidade infantil total	19,47	31,11
Por escolaridade da mãe		
Taxa de mortalidade infantil entre mães sem instrução (0 ano de estudo)	83,19	103,45
Taxa de mortalidade infantil entre mães com 12 anos ou mais de estudo)	8,04	-
Notas: ¹ O dado da população total residente foi obtido pelo Censo Demográfico 2000 e pela PNAD 2004. ² Os dados de mortalidade foram calculados por uma média de três anos.		

Indicadores	ESTADO	SUMIDOURO
SAÚDE		
Taxa bruta de mortalidade (por mil habitantes)^{1, 2}		
Taxa bruta de mortalidade total	7,84	6,02
Por sexo		
Taxa bruta de mortalidade homens	9,34	7,36
Taxa bruta de mortalidade mulheres	6,43	4,60
Por sexo e idade		
Taxa bruta de mortalidade das mulheres até 11 anos	0,38	0,62
Taxa bruta de mortalidade das mulheres de 12 a 18 anos	0,47	-
Taxa bruta de mortalidade das mulheres de 19 a 59 anos	2,89	2,15
Taxa bruta de mortalidade das mulheres de 60 anos ou mais	35,76	38,30
Taxa bruta de mortalidade dos homens até 11 anos	0,49	0,22
Taxa bruta de mortalidade dos homens de 12 a 18 anos	1,67	1,33
Taxa bruta de mortalidade dos homens de 19 a 59 anos	6,66	4,27
Taxa bruta de mortalidade dos homens de 60 anos ou mais	49,83	48,78
Notas:		
¹ O dado da população total residente foi obtido pelo Censo Demográfico 2000 e pela PNAD 2004.		
² Os dados de mortalidade foram calculados por uma média de três anos.		
VIOLÊNCIA		
Taxa de homicídios por 100 mil habitantes ^{1, 2}		
Taxa de homicídios total	50,79	7,05
Por sexo		
Taxa de homicídios homens	97,65	9,14
Taxa de homicídios mulheres	7,34	4,84
Por sexo e idade		
Taxa de homicídios de mulheres até 11 anos	2,18	-
Taxa de homicídios de mulheres de 12 a 18 anos	9,29	-
Taxa de homicídios de mulheres de 19 a 59 anos	8,88	8,97
Taxa de homicídios de mulheres de 60 anos ou mais	2,84	-
Taxa de homicídios de homens até 11 anos	1,04	-
Taxa de homicídios de homens de 12 a 18 anos	92,91	-
Taxa de homicídios de homens de 19 a 59 anos	133,30	16,10
Taxa de homicídios de homens de 60 anos ou mais	24,28	-
Notas:		
¹ O dado da população total residente foi obtido pelo Censo Demográfico 2000 e na PNAD 2004		
² Os homicídios foram calculados por uma média de três anos.		

Teresópolis

Comentários padronizados

O Município de Teresópolis, pertencente à Região Serrana, graças ao IDHM de 0,790 ocupava em 2000 a 12ª posição entre os Municípios do Estado do Rio de Janeiro no *ranking* construído com base nesse indicador. Sua participação na população do Estado era de 0,96%.

Nesse Município há predomínio de população urbana (83%); há predominância feminina na população total (51%); a distribuição etária da população feminina é semelhante à do Estado com uma maioria adulta, seguida pelas crianças e pelos adolescentes e finalmente pelas idosas (10%), muito próxima da média estadual.

As mulheres do Município representam 92% das pessoas que ocupam a posição de cônjuge em suas famílias, ainda que 29% do total de pessoas de referência nas suas famílias sejam mulheres; têm em média 2,61 filhos, 5,12 anos de estudo e representam 40% da população ocupada, a maior parte na condição de empregadas (46%); ganhavam em 2000 em mediana R\$ 385,79 em sua ocupação principal, significando 67% do que ganhavam os homens; sua renda domiciliar média *per capita* era de R\$ 606,65; a proporção de mulheres pobres na população total era de 26,5%, valor ligeiramente inferior à média estadual.

Em 2000, em cada 100 mil crianças nascidas vivas no Município, 45 mães morriam até 42 dias após o término da gravidez, devido a causas ligadas à gravidez, ao parto e ao puerpério; já a taxa de mortalidade infantil mostrava que em cada 1.000 nascidos vivos, 22,39 vinham a falecer no primeiro ano de vida, sendo as chances de isso ocorrer muito maiores para aqueles cujas mães não tinham instrução. A taxa bruta de mortalidade era de 8,07 por mil habitantes, ligeiramente superior à do Estado e diferenciada entre homens e mulheres. O mesmo ocorre, ainda com mais intensidade, com a taxa de homicídios total por 100 mil habitantes, que era em média de 19,80, sendo de 35,26 entre os homens e de 5,17 entre as mulheres.

Dados em 2000

Indicadores	ESTADO	TERESÓPOLIS
DEMOGRAFIA		
População Total (números absolutos)	14.392.106	138.081
Por sexo		
Proporção de homens	47,9%	48,6%
Proporção de mulheres	52,1%	51,4%
Por situação do domicílio		
Proporção da população urbana na população total	96,0%	83,4%
Proporção da população rural na população total	4,0%	16,6%
Por faixa etária		
Proporção de mulheres até 11 anos	20,1%	21,4%
Proporção de mulheres de 12 a 18 anos	12,3%	12,9%
Proporção de mulheres de 19 a 59 anos	56,9%	55,8%
Proporção de mulheres de 60 anos	10,7%	10,0%
Por raça/cor		
Proporção de mulheres na população branca	53,1%	51,8%
Proporção de mulheres na população de pardos e pretos	50,8%	50,0%
Nº médio de filhos por mulher		
Nº médio de filhos por mulher	2,56	2,61
Por raça/cor		
Nº médio de filhos de mulheres brancas	2,44	2,49
Nº médio de filhos de mulheres pardas e pretas	2,71	2,92
Por renda da ocupação principal		
Nº médio de filhos de mulheres que ganham até 1 SM	2,61	2,63
Nº médio de filhos de mulheres que ganham mais de 1 SM	2,10	2,22
Por escolaridade		
Nº médio de filhos de mulheres sem instrução (0 ano estudo)	4,17	3,92
Nº médio de filhos de mulheres com 12 anos e mais de estudo	1,84	1,86
Por posição na ocupação		
Nº médio de filhos de mulheres trabalhadoras domésticas	2,63	2,68
Nº médio de filhos de mulheres empregadas	1,99	2,12
Nº médio de filhos de mulheres que trabalham por conta própria e empregadoras	2,30	2,30

Indicadores	ESTADO	TERESÓPOLIS
DEMOGRAFIA		
Posição na família		
Proporção de mulheres chefes de família no total de chefes	32,2%	28,6%
Proporção de mulheres cônjuges no total de cônjuges	91,5%	92,2%
EDUCAÇÃO		
Nº médio de anos de estudo		
Nº médio de anos de estudo dos homens	5,78	4,72
Nº médio de anos de estudo das mulheres	5,92	5,12
Por raça/cor		
Nº médio de anos de estudo dos homens brancos	6,53	5,21
Nº médio de anos de estudo dos homens pardos e pretos	4,91	3,56
Nº médio de anos de estudo das mulheres brancas	6,66	5,60
Nº médio de anos de estudo das mulheres pardas e pretas	4,99	3,91
Por renda da ocupação principal		
Nº médio de anos de estudo dos homens que ganham até 1 SM	5,25	3,97
Nº médio de anos de estudo dos homens que ganham mais de 1 SM	8,15	6,50
Nº médio de anos de estudo das mulheres que ganham até 1 SM	5,92	4,85
Nº médio de anos de estudo das mulheres que ganham mais do que 1 SM	9,44	8,00
Por posição na ocupação		
Nº médio de anos de estudo dos homens trabalhadores domésticos	3,94	3,49
Nº médio de anos de estudo das mulheres trabalhadoras domésticas	4,79	4,06
Nº médio de anos de estudo dos homens empregados	7,96	6,51
Nº médio de anos de estudo das mulheres empregadas	10,04	8,92
Nº médio de anos de estudo dos homens que trabalham por conta própria e empregadores	7,66	6,02
Nº médio de anos de estudo das mulheres que trabalham por conta própria e empregadoras	8,66	6,88

Indicadores	ESTADO	TERESÓPOLIS
TRABALHO E RENDA		
Homens ocupados (Nº absoluto)	3.223.903	34.880
Mulheres ocupadas (Nº absoluto)	2.110.069	22.972
Proporção de mulheres ocupadas na população total	14,7%	16,6%
Proporção de homens ocupados na população total	22,4%	25,3%
Proporção de mulheres ocupadas na população ocupada	39,6%	39,7%
Proporção de homens ocupados na população ocupada	60,4%	60,3%
Posição na ocupação principal		
Proporção de mulheres trabalhadoras domésticas no total de mulheres ocupadas	20,6%	25,7%
Proporção de mulheres empregadas no total de mulheres ocupadas	57,5%	46,2%
Proporção de mulheres que trabalham por conta própria e empregadoras no total de mulheres ocupadas	19,9%	23,6%
Proporção de mulheres trabalhadoras domésticas no total de trabalhadores domésticos	89,9%	68,5%
Proporção de mulheres empregadas no total de empregados	36,2%	36,6%
Proporção de mulheres que trabalham por conta própria e empregadoras no total de conta própria e empregadores	32,1%	31,3%
Faixas de renda da ocupação principal (deflacionada com base em 2006)		
Proporção de mulheres sobre o total de pessoas ocupadas que ganham até 1 SM	53,7%	55,3%
Proporção de mulheres sobre o total de pessoas ocupadas que ganham mais de 1 SM	37,0%	35,4%
Proporção de mulheres ocupadas que ganha até 1 SM, sobre o total de mulheres ocupadas	21,0%	30,1%
Proporção de mulheres ocupadas que ganha mais de 1 SM, sobre o total de mulheres ocupadas	79,0%	69,9%
Média da renda da ocupação principal		
Média da renda das mulheres na ocupação principal	R\$ 899,21	R\$ 680,33
Média da renda dos homens na ocupação principal	R\$ 1.356,01	R\$ 1.028,59
Mediana da renda da ocupação principal		
Mediana da renda das mulheres na ocupação principal	R\$ 482,24	R\$ 385,79
Mediana da renda dos homens na ocupação principal	R\$ 659,06	R\$ 578,69

Indicadores	ESTADO	TERESÓPOLIS
TRABALHO E RENDA		
Média da renda da ocupação principal e raça/cor		
Média da renda da ocupação principal das mulheres brancas	R\$ 1.145,87	R\$ 789,83
Média da renda da ocupação principal das mulheres pardas e pretas	R\$ 575,12	R\$ 421,99
Média da renda da ocupação principal dos homens brancos	R\$ 1.760,09	R\$ 1.210,97
Média da renda da ocupação principal dos homens pardos e pretos	R\$ 857,16	R\$ 608,18
Mediana da renda da ocupação principal e raça/cor		
Mediana da renda da ocupação principal das mulheres brancas	R\$ 562,61	R\$ 417,94
Mediana da renda da ocupação principal das mulheres pardas e pretas	R\$ 401,87	R\$ 321,49
Mediana da renda da ocupação principal dos homens brancos	R\$ 803,73	R\$ 642,99
Mediana da renda da ocupação principal dos homens pardos e pretos	R\$ 562,61	R\$ 482,24
Média da renda da ocupação principal e faixa etária		
Média da renda da ocupação principal das mulheres até 11 anos	R\$ 258,69	R\$ 245,05
Média da renda da ocupação principal das mulheres de 12 a 18 anos	R\$ 277,38	R\$ 241,26
Média da renda da ocupação principal das mulheres de 19 a 59 anos	R\$ 925,41	R\$ 716,53
Média da renda da ocupação principal das mulheres de 60 anos e mais	R\$ 925,82	R\$ 497,42
Média da renda da ocupação principal dos homens 11 anos	R\$ 181,12	R\$ 16,28
Média da renda da ocupação principal dos homens de 12 a 18 anos	R\$ 300,58	R\$ 302,69
Média da renda da ocupação principal dos homens de 19 a 59 anos	R\$ 1.375,01	R\$ 1.085,58
Média da renda da ocupação principal dos homens de 60 anos e mais	R\$ 1.932,82	R\$ 1.090,76

Indicadores	ESTADO	TERESÓPOLIS
TRABALHO E RENDA		
Mediana da renda da ocupação principal e faixa etária		
Mediana da renda da ocupação principal das mulheres até 11 anos	R\$ 80,37	R\$ 242,73
Mediana da renda da ocupação principal das mulheres de 12 a 18 anos	R\$ 242,73	R\$ 242,73
Mediana da renda da ocupação principal das mulheres de 19 a 59 anos	R\$ 482,24	R\$ 401,87
Mediana da renda da ocupação principal das mulheres de 60 anos e mais	R\$ 417,94	R\$ 242,73
Mediana da renda da ocupação principal dos homens 11 anos	R\$ 64,30	R\$ 0,00
Mediana da renda da ocupação principal dos homens de 12 a 18 anos	R\$ 242,73	R\$ 242,73
Mediana da renda da ocupação principal dos homens de 19 a 59 anos	R\$ 723,36	R\$ 642,99
Mediana da renda da ocupação principal dos homens de 60 anos e mais	R\$ 723,36	R\$ 482,24
Média da renda da ocupação principal e escolaridade		
Média da renda da ocupação principal das mulheres sem instrução (0 ano estudo)	R\$ 386,80	R\$ 309,92
Média da renda da ocupação principal das mulheres com 12 anos estudo e mais	R\$ 2.144,83	R\$ 1.857,12
Média da renda da ocupação principal dos homens sem instrução (0 ano estudo)	R\$ 550,70	R\$ 470,94
Média da renda da ocupação principal dos homens com 12 anos estudo e mais	R\$ 3.912,87	R\$ 3.351,13
Mediana da renda da ocupação principal e escolaridade		
Mediana da renda da ocupação principal das mulheres sem instrução (0 ano estudo)	R\$ 257,20	R\$ 242,73
Mediana da renda da ocupação principal das mulheres com 12 anos estudo e mais	R\$ 1.446,72	R\$ 1.285,98
Mediana da renda da ocupação principal dos homens sem instrução (0 ano estudo)	R\$ 401,87	R\$ 385,79
Mediana da renda da ocupação principal dos homens com 12 anos estudo e mais	R\$ 2.411,20	R\$ 2.411,20

Indicadores	ESTADO	TERESÓPOLIS
TRABALHO E RENDA		
Média da renda da ocupação principal e posição na ocupação		
Média da renda da ocupação principal das mulheres trabalhadoras domésticas	R\$ 365,60	R\$ 338,82
Média da renda da ocupação principal das mulheres empregadas	R\$ 1.004,60	R\$ 730,32
Média da renda da ocupação principal das mulheres que trabalham por conta própria e empregadoras	R\$ 1.236,49	R\$ 1.084,88
Média da renda da ocupação principal dos homens trabalhadores domésticos	R\$ 425,39	R\$ 451,12
Média da renda da ocupação principal dos homens empregados	R\$ 1.184,59	R\$ 893,66
Média da renda da ocupação principal dos homens que trabalham por conta própria e empregadores	R\$ 1.871,82	R\$ 1.421,19
Mediana da renda da ocupação principal e posição na ocupação		
Mediana da renda da ocupação principal das mulheres trabalhadoras domésticas	R\$ 321,49	R\$ 289,34
Mediana da renda da ocupação principal das mulheres empregadas	R\$ 562,61	R\$ 482,24
Mediana da renda da ocupação principal das mulheres que trabalham por conta própria e empregadoras	R\$ 485,46	R\$ 482,24
Mediana da renda da ocupação principal dos homens trabalhadores domésticos	R\$ 353,64	R\$ 434,02
Mediana da renda da ocupação principal dos homens empregados	R\$ 642,99	R\$ 562,61
Mediana da renda da ocupação principal dos homens que trabalham por conta própria e empregadores	R\$ 803,73	R\$ 787,66
Renda domiciliar <i>per capita</i>		
Média da renda domiciliar <i>per capita</i> das mulheres	R\$ 664,52	R\$ 606,65
Média da renda domiciliar <i>per capita</i> dos homens	R\$ 662,25	R\$ 567,82
Média da renda domiciliar <i>per capita</i> e raça/cor		
Média da renda domiciliar <i>per capita</i> das mulheres brancas	R\$ 881,64	R\$ 716,52
Média da renda domiciliar <i>per capita</i> das mulheres pardas e pretas	R\$ 385,21	R\$ 320,53
Média da renda domiciliar <i>per capita</i> dos homens brancos	R\$ 897,54	R\$ 677,19
Média da renda domiciliar <i>per capita</i> dos homens pardos e pretos	R\$ 384,64	R\$ 305,41

Indicadores	ESTADO	TERESÓPOLIS
TRABALHO E RENDA		
Renda domiciliar <i>per capita</i> e faixa etária		
Média da renda domiciliar <i>per capita</i> das mulheres até 11 anos	R\$ 387,57	R\$ 355,54
Média da renda domiciliar <i>per capita</i> das mulheres de 12 a 18 anos	R\$ 482,22	R\$ 469,70
Média da renda domiciliar <i>per capita</i> das mulheres de 19 a 59 anos	R\$ 714,18	R\$ 640,36
Média da renda domiciliar <i>per capita</i> das mulheres de 60 anos	R\$ 1.046,35	R\$ 1.062,60
Média da renda domiciliar <i>per capita</i> dos homens até 11 anos	R\$ 394,10	R\$ 350,51
Média da renda domiciliar <i>per capita</i> dos homens de 12 a 18 anos	R\$ 484,98	R\$ 437,69
Média da renda domiciliar <i>per capita</i> dos homens de 19 a 59 anos	R\$ 733,92	R\$ 619,11
Média da renda domiciliar <i>per capita</i> dos homens de 60 anos	R\$ 1.095,17	R\$ 990,95
Renda domiciliar <i>per capita</i> e escolaridade		
Média da renda domiciliar <i>per capita</i> das mulheres sem instrução (0 ano estudo)	R\$ 360,68	R\$ 322,98
Média da renda domiciliar <i>per capita</i> das mulheres com 12 anos estudo e mais	R\$ 2.124,05	R\$ 1.994,17
Média da renda domiciliar <i>per capita</i> dos homens sem instrução (0 ano estudo)	R\$ 354,79	R\$ 330,21
Média da renda domiciliar <i>per capita</i> dos homens com 12 anos estudo e mais	R\$ 2.437,78	R\$ 2.235,23
Renda domiciliar <i>per capita</i> e posição na ocupação		
Média da renda domiciliar <i>per capita</i> das mulheres trabalhadoras domésticas	R\$ 437,50	R\$ 344,82
Média da renda domiciliar <i>per capita</i> das mulheres empregadas	R\$ 984,31	R\$ 755,80
Média da renda domiciliar <i>per capita</i> das mulheres que trabalham por conta própria e empregadoras	R\$ 1.242,25	R\$ 1.071,18
Média da renda domiciliar <i>per capita</i> dos homens trabalhadores domésticos	R\$ 394,39	R\$ 362,32
Média da renda domiciliar <i>per capita</i> dos homens empregados	R\$ 731,58	R\$ 558,98
Média da renda domiciliar <i>per capita</i> dos homens que trabalham por conta própria e empregadores	R\$ 1.098,81	R\$ 827,45

Indicadores	ESTADO	TERESÓPOLIS
TRABALHO E RENDA		
População abaixo da linha de pobreza (média da renda domiciliar <i>per capita</i> até 1/2 SM)		
Total (Números absolutos)	4.059.862	37.008
Proporção da população total		
Proporção de mulheres com renda média domiciliar <i>per capita</i> até 1/2 SM na população total	28,2%	26,5%
Proporção de homens com renda média domiciliar <i>per capita</i> até 1/2 SM na população total	28,4%	27,3%
População abaixo da linha de pobreza e raça/cor		
Proporção de população branca que tem renda média domiciliar <i>per capita</i> até 1/2 SM no total da população branca	40,6%	57,9%
Proporção de população parda que tem renda média domiciliar <i>per capita</i> até 1/2 SM na população total de pardos e pretos	58,1%	41,0%
População abaixo da linha de pobreza e faixa etária		
Proporção de mulheres até 11 anos que tem renda familiar <i>per capita</i> até 1/2 SM na população total da mesma faixa etária	49,1%	48,7%
Proporção de homens até 11 anos na população que tem renda familiar <i>per capita</i> até 1/2 SM total da mesma faixa etária	50,9%	51,3%
Proporção de mulheres de 12 a 18 anos que tem renda familiar <i>per capita</i> de até 1/2 SM na população total da mesma faixa etária	49,9%	50,6%
Proporção de homens de 12 a 18 anos que tem renda familiar <i>per capita</i> até 1/2 SM na população total da mesma faixa etária	50,1%	49,4%
Proporção de mulheres de 19 a 59 anos que tem renda familiar <i>per capita</i> até 1/2 SM na população total da mesma faixa etária	52,3%	51,7%
Proporção de homens de 19 a 59 anos que tem renda familiar <i>per capita</i> até 1/2 SM na população total da mesma faixa etária	47,7%	48,3%
Proporção de mulheres de 60 anos e mais que tem renda familiar <i>per capita</i> até 1/2 SM na população total da mesma faixa etária	58,6%	56,3%
Proporção de homens de 60 anos e mais que tem renda familiar <i>per capita</i> de até 1/2 SM na população total da mesma faixa etária	41,4%	43,7%

Indicadores	ESTADO	TERESÓPOLIS
SAÚDE		
Razão de mortalidade materna (por 100 mil nascidos vivos)^{1, 2}		
Taxa de mortalidade materna total	74,33	45,00
Por escolaridade da mãe		
Taxa de mortalidade materna em mães sem instrução (0 ano de estudo)	166,88	0,00
Taxa de mortalidade materna em mães com 12 anos de estudo ou mais	28,79	0,00
Por faixa etária da mãe		
Taxa de mortalidade materna em mães com até 19 anos	38,49	-
Taxa de mortalidade materna em mães entre 20 e 39 anos	76,01	58,54
Taxa de mortalidade materna em mães de 40 a 49 anos	406,91	0,00
Notas:		
¹ O dado da população total residente foi obtido pelo Censo Demográfico 2000 e pela PNAD 2004.		
² Os dados de mortalidade foram calculados por uma média de três anos.		
Taxa de mortalidade infantil (por mil nascidos vivos)^{1, 2}		
Taxa de mortalidade infantil total	19,47	22,39
Por escolaridade da mãe		
Taxa de mortalidade infantil entre mães sem instrução (0 ano de estudo)	83,19	93,43
Taxa de mortalidade infantil entre mães com 12 anos ou mais de estudo)	8,04	5,03
Notas:		
¹ O dado da população total residente foi obtido pelo Censo Demográfico 2000 e pela PNAD 2004.		
² Os dados de mortalidade foram calculados por uma média de três anos.		
Taxa bruta de mortalidade (por mil habitantes)^{1, 2}		
Taxa bruta de mortalidade total	7,84	8,07
Por sexo		
Taxa bruta de mortalidade homens	9,34	9,59
Taxa bruta de mortalidade mulheres	6,43	6,63

Indicadores	ESTADO	TERESÓPOLIS
SAÚDE		
Por sexo e idade		
Taxa bruta de mortalidade das mulheres até 11 anos	0,38	0,49
Taxa bruta de mortalidade das mulheres de 12 a 18 anos	0,47	0,63
Taxa bruta de mortalidade das mulheres de 19 a 59 anos	2,89	3,05
Taxa bruta de mortalidade das mulheres de 60 anos ou mais	35,76	39,86
Taxa bruta de mortalidade dos homens até 11 anos	0,49	0,55
Taxa bruta de mortalidade dos homens de 12 a 18 anos	1,67	0,91
Taxa bruta de mortalidade dos homens de 19 a 59 anos	6,66	6,90
Taxa bruta de mortalidade dos homens de 60 anos ou mais	49,83	55,00
Notas: ¹ O dado da população total residente foi obtido pelo Censo Demográfico 2000 e pela PNAD 2004. ² Os dados de mortalidade foram calculados por uma média de três anos.		
VIOLÊNCIA		
Taxa de homicídios por 100 mil habitantes ^{1, 2}		
Taxa de homicídios total	50,79	19,80
Por sexo		
Taxa de homicídios homens	97,65	35,26
Taxa de homicídios mulheres	7,34	5,17
Por sexo e idade		
Taxa de homicídios de mulheres até 11 anos	2,18	-
Taxa de homicídios de mulheres de 12 a 18 anos	9,29	11,12
Taxa de homicídios de mulheres de 19 a 59 anos	8,88	5,02
Taxa de homicídios de mulheres de 60 anos ou mais	2,84	8,60
Taxa de homicídios de homens até 11 anos	1,04	-
Taxa de homicídios de homens de 12 a 18 anos	92,91	26,61
Taxa de homicídios de homens de 19 a 59 anos	133,30	53,80
Taxa de homicídios de homens de 60 anos ou mais	24,28	11,07
Notas: (1) O dado da população total residente foi obtido pelo Censo Demográfico 2000 e na PNAD 2004. (2) Os homicídios foram calculados por uma média de três anos.		

Trajano de Moraes

Comentários padronizados

O Município de Trajano de Moraes, pertencente à Região Serrana, graças ao IDHM de 0,723 ocupava em 2000 a 52ª posição entre os Municípios do Estado do Rio de Janeiro no *ranking* construído com base nesse indicador. Sua participação na população do Estado era de 0,07%.

Nesse Município há predomínio de população rural (64%), ainda que seja significativa a participação da população urbana; há predominância masculina na população total (52%); a distribuição etária da população feminina é semelhante à do Estado com uma maioria adulta, seguida pelas crianças e pelos adolescentes e finalmente pelas idosas (12%), proporcionalmente um pouco superior à média estadual.

As mulheres do Município representam 97,5% das pessoas que ocupam a posição de cônjuge em suas famílias, ainda que 21% do total de pessoas de referência nas suas famílias sejam mulheres; têm em média 3,31 filhos, 3,90 anos de estudo e representam 34% da população ocupada, a maior parte na condição de empregadas (65%); ganhavam em 2000 em mediana R\$ 242,73 em sua ocupação principal, o mesmo que ganhavam os homens; sua renda domiciliar média *per capita* era de R\$ 349,66; a proporção de mulheres pobres na população total era de 53%, quase o dobro da média estadual.

Não se dispõe de informações sobre a mortalidade materna e, em 2000, a taxa de mortalidade infantil mostrava que em cada 1.000 nascidos vivos, 23,60 vinham a falecer no primeiro ano de vida. A taxa bruta de mortalidade era de 7,15 por mil habitantes, muito próxima da do Estado e diferenciada entre homens e mulheres. A taxa de homicídios total por 100 mil habitantes era em média de 6,53.

Dados em 2000

Indicadores	ESTADO	TRAJANO DE MORAIS
DEMOGRAFIA		
População Total (números absolutos)	14.392.106	10.212
Por sexo		
Proporção de homens	47,9%	52,0%
Proporção de mulheres	52,1%	48,0%
Por situação do domicílio		
Proporção da população urbana na população total	96,0%	36,3%
Proporção da população rural na população total	4,0%	63,7%
Por faixa etária		
Proporção de mulheres até 11 anos	20,1%	20,6%
Proporção de mulheres de 12 a 18 anos	12,3%	14,3%
Proporção de mulheres de 19 a 59 anos	56,9%	53,0%
Proporção de mulheres de 60 anos	10,7%	12,1%
Por raça/cor		
Proporção de mulheres na população branca	53,1%	48,1%
Proporção de mulheres na população de pardos e pretos	50,8%	47,9%
Nº médio de filhos por mulher		
Nº médio de filhos por mulher	2,56	3,31
Por raça/cor		
Nº médio de filhos de mulheres brancas	2,44	3,15
Nº médio de filhos de mulheres pardas e pretas	2,71	3,58
Por renda da ocupação principal		
Nº médio de filhos de mulheres que ganham até 1 SM	2,61	2,89
Nº médio de filhos de mulheres que ganham mais de 1 SM	2,10	2,22
Por escolaridade		
Nº médio de filhos de mulheres sem instrução (0 ano estudo)	4,17	4,98
Nº médio de filhos de mulheres com 12 anos e mais de estudo	1,84	1,90
Por posição na ocupação		
Nº médio de filhos de mulheres trabalhadoras domésticas	2,63	2,50
Nº médio de filhos de mulheres empregadas	1,99	2,55
Nº médio de filhos de mulheres que trabalham por conta própria e empregadoras	2,30	3,36

Indicadores	ESTADO	TRAJANO DE MORAIS
DEMOGRAFIA		
Posição na família		
Proporção de mulheres chefes de família no total de chefes	32,2%	21,4%
Proporção de mulheres cônjuges no total de cônjuges	91,5%	97,5%
EDUCAÇÃO		
Nº médio de anos de estudo		
Nº médio de anos de estudo dos homens	5,78	3,43
Nº médio de anos de estudo das mulheres	5,92	3,90
Por raça/cor		
Nº médio de anos de estudo dos homens brancos	6,53	3,95
Nº médio de anos de estudo dos homens pardos e pretos	4,91	2,65
Nº médio de anos de estudo das mulheres brancas	6,66	4,40
Nº médio de anos de estudo das mulheres pardas e pretas	4,99	3,15
Por renda da ocupação principal		
Nº médio de anos de estudo dos homens que ganham até 1 SM	5,25	3,07
Nº médio de anos de estudo dos homens que ganham mais de 1 SM	8,15	5,39
Nº médio de anos de estudo das mulheres que ganham até 1 SM	5,92	4,02
Nº médio de anos de estudo das mulheres que ganham mais do que 1 SM	9,44	9,57
Por posição na ocupação		
Nº médio de anos de estudo dos homens trabalhadores domésticos	3,94	3,04
Nº médio de anos de estudo das mulheres trabalhadoras domésticas	4,79	3,48
Nº médio de anos de estudo dos homens empregados	7,96	4,84
Nº médio de anos de estudo das mulheres empregadas	10,04	7,64
Nº médio de anos de estudo dos homens que trabalham por conta própria e empregadores	7,66	3,59
Nº médio de anos de estudo das mulheres que trabalham por conta própria e empregadoras	8,66	4,02

Indicadores	ESTADO	TRAJANO DE MORAIS
TRABALHO E RENDA		
Homens ocupados (Nº absoluto)	3.223.903	2.917
Mulheres ocupadas (Nº absoluto)	2.110.069	1.504
Proporção de mulheres ocupadas na população total	14,7%	14,7%
Proporção de homens ocupados na população total	22,4%	28,6%
Proporção de mulheres ocupadas na população ocupada	39,6%	34,0%
Proporção de homens ocupados na população ocupada	60,4%	66,0%
Posição na ocupação principal		
Proporção de mulheres trabalhadoras domésticas no total de mulheres ocupadas	20,6%	12,2%
Proporção de mulheres empregadas no total de mulheres ocupadas	57,5%	65,0%
Proporção de mulheres que trabalham por conta própria e empregadoras no total de mulheres ocupadas	19,9%	8,2%
Proporção de mulheres trabalhadoras domésticas no total de trabalhadores domésticos	89,9%	76,4%
Proporção de mulheres empregadas no total de empregados	36,2%	41,2%
Proporção de mulheres que trabalham por conta própria e empregadoras no total de conta própria e empregadores	32,1%	8,6%
Faixas de renda da ocupação principal (deflacionada com base em 2006)		
Proporção de mulheres sobre o total de pessoas ocupadas que ganham até 1 SM	53,7%	37,9%
Proporção de mulheres sobre o total de pessoas ocupadas que ganham mais de 1 SM	37,0%	29,5%
Proporção de mulheres ocupadas que ganha até 1 SM, sobre o total de mulheres ocupadas	21,0%	60,0%
Proporção de mulheres ocupadas que ganha mais de 1 SM, sobre o total de mulheres ocupadas	79,0%	40,0%
Média da renda da ocupação principal		
Média da renda das mulheres na ocupação principal	R\$ 899,21	R\$ 348,50
Média da renda dos homens na ocupação principal	R\$ 1.356,01	R\$ 512,40
Mediana da renda da ocupação principal		
Mediana da renda das mulheres na ocupação principal	R\$ 482,24	R\$ 242,73
Mediana da renda dos homens na ocupação principal	R\$ 659,06	R\$ 242,73

Indicadores	ESTADO	TRAJANO DE MORAIS
TRABALHO E RENDA		
Média da renda da ocupação principal e raça/cor		
Média da renda da ocupação principal das mulheres brancas	R\$ 1.145,87	R\$ 371,70
Média da renda da ocupação principal das mulheres pardas e pretas	R\$ 575,12	R\$ 307,73
Média da renda da ocupação principal dos homens brancos	R\$ 1.760,09	R\$ 641,17
Média da renda da ocupação principal dos homens pardos e pretos	R\$ 857,16	R\$ 310,47
Mediana da renda da ocupação principal e raça/cor		
Mediana da renda da ocupação principal das mulheres brancas	R\$ 562,61	R\$ 242,73
Mediana da renda da ocupação principal das mulheres pardas e pretas	R\$ 401,87	R\$ 242,73
Mediana da renda da ocupação principal dos homens brancos	R\$ 803,73	R\$ 257,20
Mediana da renda da ocupação principal dos homens pardos e pretos	R\$ 562,61	R\$ 242,73
Média da renda da ocupação principal e faixa etária		
Média da renda da ocupação principal das mulheres até 11 anos	R\$ 258,69	R\$ 0,00
Média da renda da ocupação principal das mulheres de 12 a 18 anos	R\$ 277,38	R\$ 175,80
Média da renda da ocupação principal das mulheres de 19 a 59 anos	R\$ 925,41	R\$ 362,14
Média da renda da ocupação principal das mulheres de 60 anos e mais	R\$ 925,82	R\$ 330,69
Média da renda da ocupação principal dos homens 11 anos	R\$ 181,12	R\$ 132,19
Média da renda da ocupação principal dos homens de 12 a 18 anos	R\$ 300,58	R\$ 175,05
Média da renda da ocupação principal dos homens de 19 a 59 anos	R\$ 1.375,01	R\$ 534,79
Média da renda da ocupação principal dos homens de 60 anos e mais	R\$ 1.932,82	R\$ 657,98

Indicadores	ESTADO	TRAJANO DE MORAIS
TRABALHO E RENDA		
Mediana da renda da ocupação principal e faixa etária		
Mediana da renda da ocupação principal das mulheres até 11 anos	R\$ 80,37	R\$ 0,00
Mediana da renda da ocupação principal das mulheres de 12 a 18 anos	R\$ 242,73	R\$ 208,97
Mediana da renda da ocupação principal das mulheres de 19 a 59 anos	R\$ 482,24	R\$ 242,73
Mediana da renda da ocupação principal das mulheres de 60 anos e mais	R\$ 417,94	R\$ 242,73
Mediana da renda da ocupação principal dos homens 11 anos	R\$ 64,30	R\$ 0,00
Mediana da renda da ocupação principal dos homens de 12 a 18 anos	R\$ 242,73	R\$ 160,75
Mediana da renda da ocupação principal dos homens de 19 a 59 anos	R\$ 723,36	R\$ 273,27
Mediana da renda da ocupação principal dos homens de 60 anos e mais	R\$ 723,36	R\$ 242,73
Média da renda da ocupação principal e escolaridade		
Média da renda da ocupação principal das mulheres sem instrução (0 ano estudo)	R\$ 386,80	R\$ 142,36
Média da renda da ocupação principal das mulheres com 12 anos estudo e mais	R\$ 2.144,83	R\$ 993,58
Média da renda da ocupação principal dos homens sem instrução (0 ano estudo)	R\$ 550,70	R\$ 247,25
Média da renda da ocupação principal dos homens com 12 anos estudo e mais	R\$ 3.912,87	R\$ 3.141,80
Mediana da renda da ocupação principal e escolaridade		
Mediana da renda da ocupação principal das mulheres sem instrução (0 ano estudo)	R\$ 257,20	R\$ 160,75
Mediana da renda da ocupação principal das mulheres com 12 anos estudo e mais	R\$ 1.446,72	R\$ 925,90
Mediana da renda da ocupação principal dos homens sem instrução (0 ano estudo)	R\$ 401,87	R\$ 242,73
Mediana da renda da ocupação principal dos homens com 12 anos estudo e mais	R\$ 2.411,20	R\$ 1.607,47

Indicadores	ESTADO	TRAJANO DE MORAIS
TRABALHO E RENDA		
Média da renda da ocupação principal e posição na ocupação		
Média da renda da ocupação principal das mulheres trabalhadoras domésticas	R\$ 365,60	R\$ 220,00
Média da renda da ocupação principal das mulheres empregadas	R\$ 1.004,60	R\$ 459,13
Média da renda da ocupação principal das mulheres que trabalham por conta própria e empregadoras	R\$ 1.236,49	R\$ 282,71
Média da renda da ocupação principal dos homens trabalhadores domésticos	R\$ 425,39	R\$ 358,45
Média da renda da ocupação principal dos homens empregados	R\$ 1.184,59	R\$ 457,11
Média da renda da ocupação principal dos homens que trabalham por conta própria e empregadores	R\$ 1.871,82	R\$ 649,38
Mediana da renda da ocupação principal e posição na ocupação		
Mediana da renda da ocupação principal das mulheres trabalhadoras domésticas	R\$ 321,49	R\$ 242,73
Mediana da renda da ocupação principal das mulheres empregadas	R\$ 562,61	R\$ 289,34
Mediana da renda da ocupação principal das mulheres que trabalham por conta própria e empregadoras	R\$ 485,46	R\$ 160,75
Mediana da renda da ocupação principal dos homens trabalhadores domésticos	R\$ 353,64	R\$ 289,34
Mediana da renda da ocupação principal dos homens empregados	R\$ 642,99	R\$ 273,27
Mediana da renda da ocupação principal dos homens que trabalham por conta própria e empregadores	R\$ 803,73	R\$ 242,73
Renda domiciliar <i>per capita</i>		
Média da renda domiciliar <i>per capita</i> das mulheres	R\$ 664,52	R\$ 349,66
Média da renda domiciliar <i>per capita</i> dos homens	R\$ 662,25	R\$ 352,72
Média da renda domiciliar <i>per capita</i> e raça/cor		
Média da renda domiciliar <i>per capita</i> das mulheres brancas	R\$ 881,64	R\$ 463,41
Média da renda domiciliar <i>per capita</i> das mulheres pardas e pretas	R\$ 385,21	R\$ 173,14
Média da renda domiciliar <i>per capita</i> dos homens brancos	R\$ 897,54	R\$ 449,51
Média da renda domiciliar <i>per capita</i> dos homens pardos e pretos	R\$ 384,64	R\$ 204,80

Indicadores	ESTADO	TRAJANO DE MORAIS
TRABALHO E RENDA		
Renda domiciliar <i>per capita</i> e faixa etária		
Média da renda domiciliar <i>per capita</i> das mulheres até 11 anos	R\$ 387,57	R\$ 171,73
Média da renda domiciliar <i>per capita</i> das mulheres de 12 a 18 anos	R\$ 482,22	R\$ 230,13
Média da renda domiciliar <i>per capita</i> das mulheres de 19 a 59 anos	R\$ 714,18	R\$ 376,20
Média da renda domiciliar <i>per capita</i> das mulheres de 60 anos	R\$ 1.046,35	R\$ 679,08
Média da renda domiciliar <i>per capita</i> dos homens até 11 anos	R\$ 394,10	R\$ 177,22
Média da renda domiciliar <i>per capita</i> dos homens de 12 a 18 anos	R\$ 484,98	R\$ 238,02
Média da renda domiciliar <i>per capita</i> dos homens de 19 a 59 anos	R\$ 733,92	R\$ 396,73
Média da renda domiciliar <i>per capita</i> dos homens de 60 anos	R\$ 1.095,17	R\$ 593,59
Renda domiciliar <i>per capita</i> e escolaridade		
Média da renda domiciliar <i>per capita</i> das mulheres sem instrução (0 ano estudo)	R\$ 360,68	R\$ 177,61
Média da renda domiciliar <i>per capita</i> das mulheres com 12 anos estudo e mais	R\$ 2.124,05	R\$ 3.481,30
Média da renda domiciliar <i>per capita</i> dos homens sem instrução (0 ano estudo)	R\$ 354,79	R\$ 172,97
Média da renda domiciliar <i>per capita</i> dos homens com 12 anos estudo e mais	R\$ 2.437,78	R\$ 3.942,09
Renda domiciliar <i>per capita</i> e posição na ocupação		
Média da renda domiciliar <i>per capita</i> das mulheres trabalhadoras domésticas	R\$ 437,50	R\$ 219,99
Média da renda domiciliar <i>per capita</i> das mulheres empregadas	R\$ 984,31	R\$ 576,16
Média da renda domiciliar <i>per capita</i> das mulheres que trabalham por conta própria e empregadoras	R\$ 1.242,25	R\$ 298,15
Média da renda domiciliar <i>per capita</i> dos homens trabalhadores domésticos	R\$ 394,39	R\$ 1.607,96
Média da renda domiciliar <i>per capita</i> dos homens empregados	R\$ 731,58	R\$ 316,63
Média da renda domiciliar <i>per capita</i> dos homens que trabalham por conta própria e empregadores	R\$ 1.098,81	R\$ 380,31

Indicadores	ESTADO	TRAJANO DE MORAIS
TRABALHO E RENDA		
População abaixo da linha de pobreza (média da renda domiciliar <i>per capita</i> até 1/2 SM)		
Total (Números absolutos)	4.059.862	5.277
Proporção da população total		
Proporção de mulheres com renda média domiciliar <i>per capita</i> até 1/2 SM na população total	28,2%	52,5%
Proporção de homens com renda média domiciliar <i>per capita</i> até 1/2 SM na população total	28,4%	51,5%
População abaixo da linha de pobreza e raça/cor		
Proporção de população branca que tem renda média domiciliar <i>per capita</i> até 1/2 SM no total da população branca	40,6%	51,6%
Proporção de população parda que tem renda média domiciliar <i>per capita</i> até 1/2 SM na população total de pardos e pretos	58,1%	47,9%
População abaixo da linha de pobreza e faixa etária		
Proporção de mulheres até 11 anos que tem renda familiar <i>per capita</i> até 1/2 SM na população total da mesma faixa etária	49,1%	50,2%
Proporção de homens até 11 anos na população que tem renda familiar <i>per capita</i> até 1/2 SM total da mesma faixa etária	50,9%	49,8%
Proporção de mulheres de 12 a 18 anos que tem renda familiar <i>per capita</i> de até 1/2 SM na população total da mesma faixa etária	49,9%	47,5%
Proporção de homens de 12 a 18 anos que tem renda familiar <i>per capita</i> até 1/2 SM na população total da mesma faixa etária	50,1%	52,5%
Proporção de mulheres de 19 a 59 anos que tem renda familiar <i>per capita</i> até 1/2 SM na população total da mesma faixa etária	52,3%	46,8%
Proporção de homens de 19 a 59 anos que tem renda familiar <i>per capita</i> até 1/2 SM na população total da mesma faixa etária	47,7%	53,2%
Proporção de mulheres de 60 anos e mais que tem renda familiar <i>per capita</i> até 1/2 SM na população total da mesma faixa etária	58,6%	50,0%
Proporção de homens de 60 anos e mais que tem renda familiar <i>per capita</i> de até 1/2 SM na população total da mesma faixa etária	41,4%	50,0%

Indicadores	ESTADO	TRAJANO DE MORAIS
SAÚDE		
Razão de mortalidade materna (por 100 mil nascidos vivos)^{1, 2}		
Taxa de mortalidade materna total	74,33	-
Por escolaridade da mãe		
Taxa de mortalidade materna em mães sem instrução (0 ano de estudo)	166,88	-
Taxa de mortalidade materna em mães com 12 anos de estudo ou mais	28,79	-
Por faixa etária da mãe		
Taxa de mortalidade materna em mães com até 19 anos	38,49	-
Taxa de mortalidade materna em mães entre 20 e 39 anos	76,01	-
Taxa de mortalidade materna em mães de 40 a 49 anos	406,91	-
Notas: ¹ O dado da população total residente foi obtido pelo Censo Demográfico 2000 e pela PNAD 2004. ² Os dados de mortalidade foram calculados por uma média de três anos.		
Taxa de mortalidade infantil (por mil nascidos vivos)^{1, 2}		
Taxa de mortalidade infantil total	19,47	23,60
Por escolaridade da mãe		
Taxa de mortalidade infantil entre mães sem instrução (0 ano de estudo)	83,19	100,00
Taxa de mortalidade infantil entre mães com 12 anos ou mais de estudo)	8,04	0,00
Notas: ¹ O dado da população total residente foi obtido pelo Censo Demográfico 2000 e pela PNAD 2004. ² Os dados de mortalidade foram calculados por uma média de três anos.		

Indicadores	ESTADO	TRAJANO DE MORAIS
SAÚDE		
Taxa bruta de mortalidade (por mil habitantes)^{1, 2}		
Taxa bruta de mortalidade total	7,84	7,15
Por sexo		
Taxa bruta de mortalidade homens	9,34	8,03
Taxa bruta de mortalidade mulheres	6,43	6,19
Por sexo e idade		
Taxa bruta de mortalidade das mulheres até 11 anos	0,38	0,95
Taxa bruta de mortalidade das mulheres de 12 a 18 anos	0,47	-
Taxa bruta de mortalidade de mulheres de 19 a 59 anos	2,89	2,11
Taxa bruta de mortalidade das mulheres de 60 anos ou mais	35,76	36,14
Taxa bruta de mortalidade dos homens até 11 anos	0,49	-
Taxa bruta de mortalidade dos homens de 12 a 18 anos	1,67	-
Taxa bruta de mortalidade dos homens de 19 a 59 anos	6,66	5,79
Taxa bruta de mortalidade dos homens de 60 anos ou mais	49,83	39,42
Notas:		
¹ O dado da população total residente foi obtido pelo Censo Demográficos 2000 e pela PNAD 2004.		
² Os dados de mortalidade foram calculados por uma média de três anos.		
VIOLÊNCIA		
Taxa de homicídios por 100 mil habitantes^{1, 2}		
Taxa de homicídios total	50,79	6,53
Por sexo		
Taxa de homicídios homens	97,65	12,55
Taxa de homicídios mulheres	7,34	-
Por sexo e idade		
Taxa de homicídios de mulheres até 11 anos	2,18	-
Taxa de homicídios de mulheres de 12 a 18 anos	9,29	-
Taxa de homicídios de mulheres de 19 a 59 anos	8,88	-
Taxa de homicídios de mulheres de 60 anos ou mais	2,84	-
Taxa de homicídios de homens até 11 anos	1,04	-
Taxa de homicídios de homens de 12 a 18 anos	92,91	-
Taxa de homicídios de homens de 19 a 59 anos	133,30	23,17
Taxa de homicídios de homens de 60 anos ou mais	24,28	-
Notas:		
¹ O dado da população total residente foi obtido pelo Censo Demográficos 2000 e na PNAD 2004.		
² Os homicídios foram calculados por uma média de três anos.		

